盛京時報
晚刊
九月廿九日發行

德國對波戰事告一段落
今後專對英作戰
希總統突赴北海軍港勞軍

【柏林廿八日電】於華沙及莫特林兩地之投降同時、德國之作戰當局、今後似專注重於對英戰爭、據海軍最高司令部大員、談話如左、因對波蘭戰爭終熄、海戰當然活潑、中立國船舶或時被捲入戰火中、然德國思於戰時禁止品範圍內、有所措置、（圖即希總統）

【又電】希特勒總統、於廿八日午前、以凱狄爾陸軍總司令以下之陸海幕僚爲隨從、自總統官邸出發、所往之處、雖未發表、以爲威廉哈倫斯哈芬軍港乃至對英作戰航空部隊根據地、

【又電】由東部戰線歸還柏林之希特勒總統席不暇暖、廿八日帶同海軍總司令利達元帥、突然赴北海海岸之軍港威爾哈倫斯哈芬、訪問向英國大艦隊巡廻、收得赫赫果、於近日已歸港之潛水艦部隊、與乘組員將士作特別會晤、對彼勇猛偉勳、予以獎勵而犒其勞、聽取實戰談、同時希望今後更進一層之奮戰、

德舉全力建艦對英

【柏林廿八日電】德意志之對英作戰以空軍與潛水艦爲主力部隊、然德國海軍、鑑於對英國海軍兵力貝弱之現狀、目下舉全力建艦尤其急行於將捕鯨船及適當商船改造爲航空母艦之作業、並有急於建造潛水艦之模樣、德國建艦之速度、實堪謂世界第一、能於短時間收極度之作業能率、能使潛水艦陸續進水、

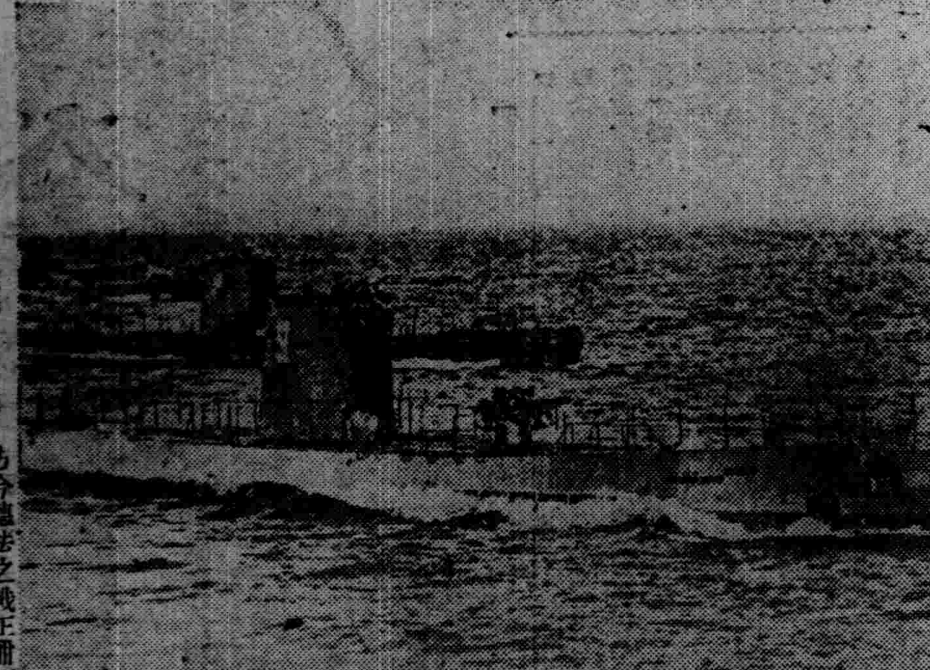

德國潛水艇雄姿 方今德法之戰正酣之際、德國陸海大軍、陸續出動、照片爲德國潛水艇之雄姿

羅國新內閣組成

【布加勒斯多廿八日電】羅馬尼亞國王嘉羅納二世、於加里蕎斯哥首相暗殺後、立即任命亞爾格特亞奈奴將軍爲臨時首相、使收拾時局、廿八日任命昆斯坦丁、亞爾格特亞奴氏爲後繼內閣首班、亞爾格特亞奴立即着手組閣工作、即日組織新內閣、同舉行親任式、新內閣請求前閣僚全部留任、僅不過補充內相及宣傳相、其內事外交之方針、似沿襲加里蕎斯哥內閣之政綱、

羅國已開始動員

【倫敦廿八日電】駐英羅馬尼亞公使館、廿八日發出布告、渭僑居英國之羅馬尼亞人有兵役義務者、須於十月二日以前向公使報告等語、羅馬尼亞政府、恐德蘇兩國相提携、侵犯羅馬尼亞之中立、已實施一部動員、此措置似爲更實施大規模動員之前提、

瑞船被水雷擊沈

【斯塔班克廿八日電】瑞典之貨物船紐蘭德號、（三、三七八噸）、廿八日在鞏斯鎖燈臺附近、爲水雷擊沈、乘組人廿九名、均乘救命艇放浪於海上、幸爲諸威之水雷艇所救助、

蘇聯軍進擊狀況

【莫斯科廿七日電】蘇聯司令部、以聲明發表廿七日蘇聯軍進擊狀況如左、蘇聯軍向波蘭之德蘇兩國分界線節節進擊中、蘇聯軍於廿七日在北方佔據東普魯士國境格拉保包、馬卓布尼克布格河畔杜洛吉辛、在中部佔克拉斯諾斯達夫薩巴達車站、在南方佔據魯保州之格拉奎耶杜莫斯吉斯加及桑河水源地帶姜記車站、又繼續蕩西烏克蘭西白俄佔領地波蘭軍敗殘部隊、

蘇聯輪船被擊

【莫斯科廿八日電】蘇聯政府廿八日由達斯通信及公表蘇聯輪船白尼勒號、（九六七噸）、在愛斯特尼比谷輪島附近航行中爲國籍不明之潛水艦所擊、因之擱礁、

英空軍偵察德領

【倫敦廿八日電】英國情報部、廿八日發表如左、英國空軍部隊、廿七日晝夜實行偵察西部戰線上空及德國領內、冒燃烈之反擊、完全達成任務、幾得貴重之情報、全機安然飛返、

英火藥工廠爆發

【倫敦廿八日電】英格蘭北部之要衝火藥工廠、發生爆發事件、死者十五名、負傷者十四名、

日軍進取長沙
市內起大火民衆逃散

【〇〇二十八日電】自武漢攻略戰後、因敵軍焦土戰術之犧牲、竟致焚燬多半市街之長沙、刻又被日軍湖南進擊部隊之作戰所威脅之敵軍炮火、烈焰騰空、已在炎燒中、據二十八日午後二時、日軍陸軍機之偵察云、所殘留不少之長街、因抗戰之故、不擇手段、悉因敵軍之炮火、以致全市被猛火所包圍、是以長沙四周村落之居民、因被劫火所追逐、長沙市民及自前線潰敗之敗軍部隊、紛紛搶奪其房屋、乃由與湘江並行之公路蜂擁向其南方及西方避難、故長沙南方數公里之粵漢及萍株兩鐵路交叉點之〇〇及直達西方十公里湘江支流河岸之要衝〇〇之道上、大批避難民、勢如蟻集、陸續避難、

【又電】據二十八日日軍空中偵察之結果云、被日軍精銳部隊所追逐之敗軍、已由各公路向長沙潰退、又長沙市街、因敵方砲火、刻正在炎燒中、故被敗軍及火災所追逐之居民、陸續成羣、向西南方從事前行、毫無空隙、竟呈稀有之悲慘劇、

湖東地區敵崩潰
陸續向長沙東南逃竄

【〇〇二十八日電】在湖東地區之日本進擊作戰、自二十三日在新牆河敵前渡河開始攻擊前進以來、茲已六日、日本精銳南進部隊、突破敵長沙防衛第一、二線陣、對第九戰區新錢部隊第二、二十五、六十、百九、百九十五之各黨軍直系五個師、殆與以不能再起之致命的打擊、繼續行極巧妙之作戰中、防守汨水及平江之敵、已被突破、皆支離滅裂、成爲二、三十之小部隊、由湖東地區之極錯雜山系及丘埠地之隘路、陸續向長沙東南側方而潰走中、此亦因神速〇〇遮斷退路、悉爲日軍之好餌、隨處受殲滅的打擊、更開始行動以來、日本南進部隊所舉之戰果、只從敵遺棄之屍體觀測、亦超過四千五百之多、

日軍於粵漢東側集合
奪取長沙前要衝

【〇〇二十八日電】於二十七日薄暮在汨水南方二十公里粵漢線東側之高原上與南進部隊爲感激握手之石橋、橫田、吉川、山中等部隊、徹夜於月下繼續進軍、至二十八日午前九時許、即行擊滅據守握手地點南方二十公里〇〇山之敵軍、而確保該地一帶之敵軍陣地線、繼則有正在南下之佐野、二木、松崎等快速部隊、於二十八日午前九時許、進迫汨水渡河點西南方二十七公里平行長沙公路之要點〇〇地方、施以猛烈之攻擊、故敵軍以此要衝如被日軍奪取、則東北方一帶之退路、必被遮斷、是以仍豐積誓死之抵抗云、

晚刊一大張半

摩塞爾河東戰況

【巴黎廿八日電】法國軍司令部、廿八日以聲明發表西部戰局如左、我軍廿八日在摩塞爾河東部實行局地的攻擊、收得成果、又捕獲敵兵若干名、

美審議中立法案

【華盛頓廿八日電】美國上院外交委員會、廿八日審議發言人委員長提出之中立法案、表決結果、以十六票對七票之差、將此採擇、立即交付上院本會議、

德外相訪蘇目的 爲再調整國境線

【巴黎廿七日電】關于李賓特羅甫德外相訪問莫斯科之目的、雖有種種揣測、茲據當地接到布吉巴利鄉報之斯德哥爾摩特電云、聞德外相之訪問莫斯科、乃因蘇聯之進出波蘭而從新發生之蘇聯對德脅威、故與蘇聯之間有再調整國境分界線之必要者、是以李賓特羅甫外相、對蘇聯當局必提議爲迴避該蘇聯之脅威、蘇聯將芬蘭又愛沙尼亞收於手中、而與保有累多維亞及立陶宛、德國從新建設之波蘭緩衝國同時、使其結成波羅的聯盟、作爲德國保護領、

修水平江間 汽車道路遮斷

【〇〇基地二十八日電】日本陸軍飛行隊二十八日朝、發見敵兵大集團由長沙南方亂竄退却中、對此加以連續猛炸與以殲滅的打擊、一方據由空中偵察、日軍各戰線皆追擊敗敵、續行猛進中、通城東南方進擊中之部隊、二十八日午後遂排除山嶺之頑敵在汨水上流遮斷修水平江間之汽車道路、

進至平江東北

【某地廿九日電】在通城東南山岳地帶、擊滅頑強抵抗之數千敵軍之門脇、飯田各部隊、賡續猛追敗敵、廿八日上午九時、進至汨水上流平江東北約四十三公里之基地點、一部猛攻左側山岳陣地之敵軍、

日空軍爆擊重慶

【上海廿九日電】據外人側情報云、日本航空隊、廿八日午後七時半、利用月明、急襲久違之重慶、向郊外之敵軍據點、投下巨彈如雨、

華中方面戰況 日艦隊報道部發表

【上海二十八日電】日軍艦隊報道部、二十八日午後四時發表、華中方面戰況如左、

一、海軍航空隊、於二十七日發現江西省甘坊附近、以丘陵爲據點而構築陣地之敵兵數千名集團部隊、當即施以低空有效之爆炸、以便利地上部隊之進攻、

二、其他之有力航空部隊、亦於二十七日、對於長沙附近、及青山市等地、逐次加以襲擊、共在青山市爆炸山中集結之敵五千人之部隊、對於長沙、則爆破敵部隊輸送中之軍用船艇群、使敵受相當損害、而在日軍方面、則收獲莫大之戰果、

天津租界抗日分子 被憲兵一網打盡

【天津二十八日電】以英法租界爲根據地、企圖攪亂治安經濟、繼續暗躍之抗日共產分子藍衣社、CC團、共產系等、因租界隔絕、繼之以水災襲來、遂不能活動、結果、共產分子之大部分、皆秘向上海香港方面逃亡、但因敗戰之重慶政府之最后手段、令殘留之直系分子藍衣社CC團、將攪亂後方情報、入於日本憲兵隊、立即以廿八日未明爲期、日本憲兵特高課與長與課員數十名、赴英工部局與哈巴特領事、迭尼斯工部局長會見、商議共同搜查、於午前五時、突攻入抗日分子巢穴、將藍衣社之巨頭抗日暗殺團長、CC團首領張某外卅餘名、一網打盡、拘押於工部局、經此與去數年間、以英法租界爲根據地、狂奔於抗日運動之分子、殆完全歸於潰滅、即重慶政府唯一希望之攪亂後方企圖、亦歸泡影、

德蘇二次會談

【莫斯科廿八日電】李賓特羅甫德外相、廿八日午後三時、赴克來穆林宮訪問莫洛特夫人民委員、繼續前日開德蘇第二次會談、此次會談、在史達林黨書記長同席之下、約經兩小時半之久、至午後五時半終了、繼於午後七時、莫洛特夫委員招待李賓特羅甫德外相以下之德國側隨員十名於克來穆林宮、蘇聯側由鮑喬木金及口蘇夫斯基兩外務人民委員部次長並華勒細羅夫國防人民委員出席、開盛大歡迎晚餐會、

蘇愛成立互助條約

【莫斯科廿九日電】蘇聯政府、廿九日晨、經塔斯通訊社公表云、蘇聯與愛沙尼亞兩國、茲決定訂立互相援助條約及通商協定、目下訪蘇而留莫斯科中之愛沙尼亞外長瑟達、與蘇外務人民委員莫洛特夫、於廿八日已正式簽字、

德空軍爆擊明島英艦
莫德林市不堪圍攻對德請願降服

【柏林廿八日電】德軍司令部關於廿八日戰況、發表如左、

一、莫德林市、廿八日午、對正在圍攻之德軍、已請願服降、

一、同日德空軍編隊在英格蘭與愛爾蘭中間之明島附近、對英國高級巡洋艦、加以爆擊、與以多大損害、

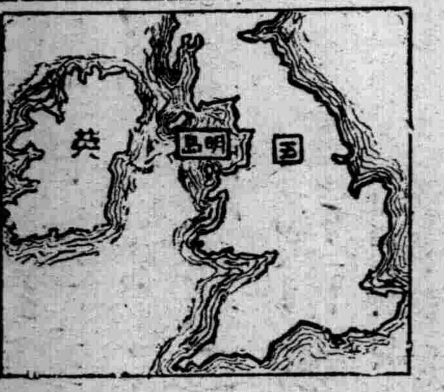

德大軍集於巴典

【巴西爾二十八日電】據那寬那爾滋愛尊克報之消息云、德國軍目下向德法瑞士川國國境地方之巴典南方、尤其向維塞河溪谷地帶集結大軍中、而由巴典方面旅行者、因此方面之軍隊移動、致停止其行動、

英擊沈德潛水艦

【倫敦二十八日電】英國情報省發表、九八日英國海軍對德國潛水艦殲滅作戰、已收得着着之成果、已將六七隻德國潛水艦擊沈、

合名會社 隆泰公司 毛織物貿易商

營業品目
軍警用服料
協和服服料
羅紗並其附屬
襦支毛織物
綿布各種
軍警用品各種
卸部小賣部
諸官廳御用達

本店 奉天市大和區義光街一段三號 電話長(二)四七二三番 振替口座奉天三八二〇番
出張所 大連市山縣通一一二〇番 電話(二)五三一五番 新京東頭道街八號 電話長(二)四九四六番

新京福岡線定期航空
10月1日 増発開始
新京—奉天—京城間
十八人乘旅客機雲卡斯號就航
〔ユンカース〕
女說明員同乘
詳細請向各地營業所詢問爲荷

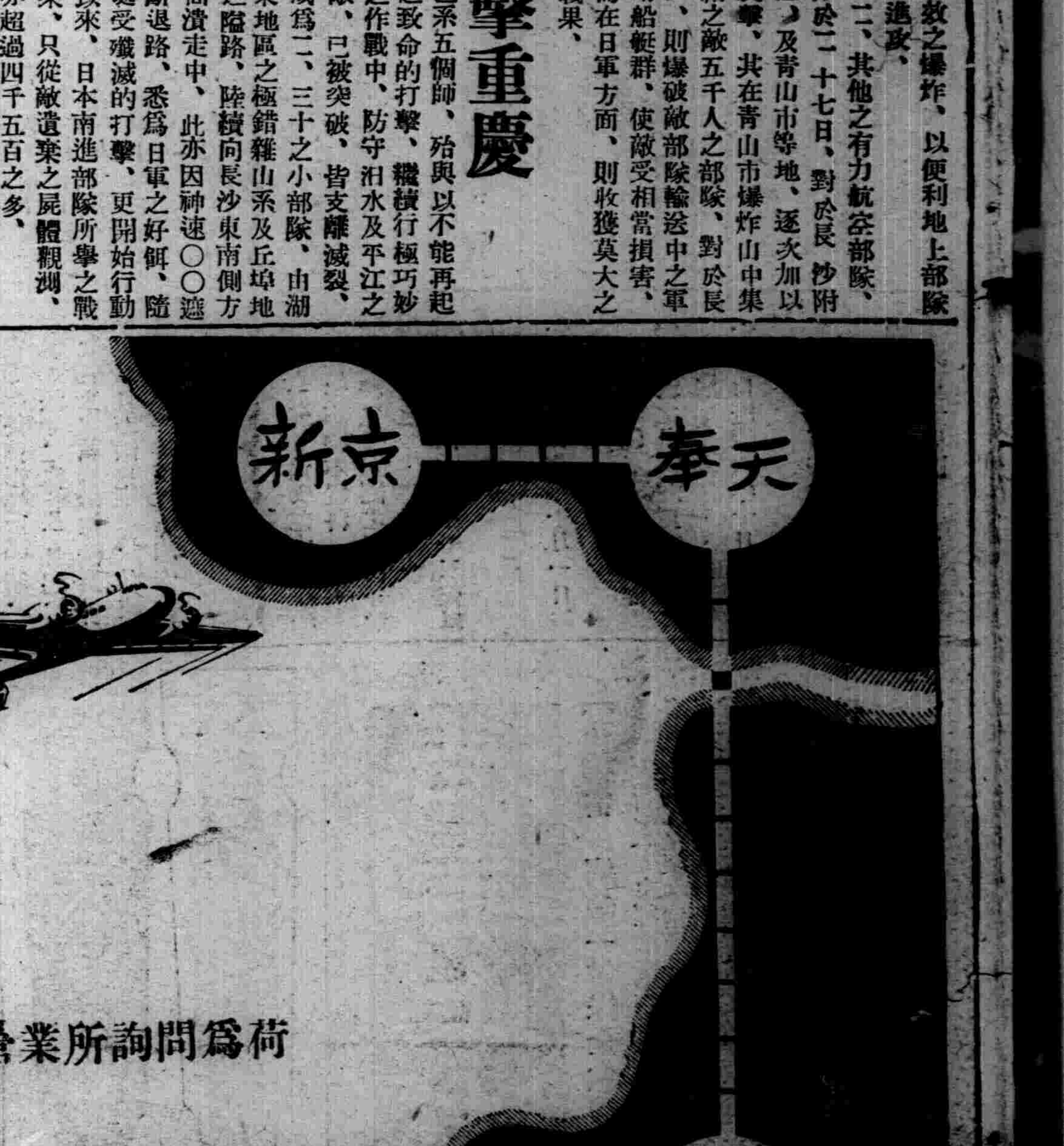

滿洲航空株式會社

全聯會今日開幕
將實現官民一途獨創政治
法·會精神在此治於一爐

【新京專電】滿洲唯一之建設的協議機關、足以發揚宣德達情精華之康德六年度協和會全國聯合協議會、已於月三十日在中央本部大禮堂開幕、到會者、除全國各省代表一百七十人外、中央本部橋本、丁正副中央正部長以下各部局長、政府方面張總理、星野總務長官以下各部大臣、各特殊會社社長、總裁、亦均出席、開誠佈公、本大會所負使命、而開始協議矣、查全國聯合協議之本質、一言以蔽之、乃爲實現官民一途之獨創的王道政治、濟濟一堂之全國各省代表一百七十人、係選自全國一百二十萬會員中、皆爲德才相兼之國民的指導者、是以在此等代表協議會席上所發之言、於國家、於人民、以及國家與人民當如何諧調、關係至深且重、回憶客年全聯大會、會採用以『由個人生活而協同生活』與『由協同生活』而國家生活協和主義爲根本之衆議統裁制、而本屆大會中、將有所如何妙用、且結如何新政治樣式之實、在成熟途上之獨創的政治將來進展上、極有興味、據觀本屆全聯、顯示其政治的性極長成者、不外左列諸點、即協和會全聯大會之本質、與既成國家之議會及黨大會之本質不同點、約有數端、

一、全聯非僅代表之協議、而依各省代表、各省本部事務長、政府及其外關係機關說明者、中央本部部局長、其他委員參與等之指示說明、發言應答、而作同志的協議、

一、全聯非一黨一派之政權事奪、各代表超越官民職業及民族、立在同志的關係之上、不徒事批評對立、常以辦法爲中心、而作協議、爲增進國家國民之發展福利、以求建設的結論、

一、全聯之決議、不採獨裁亦非多數表決、而由議長詳察代表、參加者之說明及質疑應答、達觀此等意見及動向、不拘小節、而重大局、在一元的目的之下、而作有確信之指導者的採決、

四、全聯席上議案之採決、因不發生法律的或行政的責任、但代表及參加者則擔負道義的責任、即參加者個人爲協會員、關係各機關以會運動之實踐意志、關於實行或實施而有道義的責任、

五、全聯採決之意志、爲關於會運動之實踐意志、而非會之最高意志之決定、會之最高意志、經中央本部委員會之議、而由會之採決、但全聯與中央本部委員會、乃於二者合而爲一之下以求協和會之道義的理想、

蓋表現本年度全聯席上之協和會現階段中政治的性格、須本會之精神根本基礎、而盡道義的責任、在此理想之下、使法之精神與會之精神治於一爐、於此而求成熟途上之滿洲國獨創政治前進所向云、

全聯開會順序

一、呂參事致開會詞二、向國旗行最敬禮三、合唱國歌四、捧讀回鑾詔書五、捧讀御賜協和會之勅語六、名譽顧問訓辭七、會長訓辭八、發表勅語奉達文九、閉會辭(十)休會(十一)紀念攝影(十二)褒章授與式(十三)閉會辭(十四)授與褒章(十五)揭揚國旗(十六)授與褒章(十七)祝辭、(十八)答辭、(十九)閉會辭、(廿)休息、午餐

午后議事

一、開始議事之辭、二、本部長致辭、三、任命議長、副議長及書記長、四、議長致辭五、報告代表出席及缺席人數、六、任命各委員、(甲)議案整理預備委員(乙)文案起草委員(丙)諮問事項審議委員、(丁)各分科委員、(七)報告上年度全聯議決事項及經過、(八)各地委員會開會、

代表十一名榮受褒章

【又電】此次全聯大會中、受褒章者共有十一人、計營口古川末古氏、撫順五治山、大澤廣三及奉天省內三名云、

寫眞：奉市建築用地舉行拙鍬式

十一日起至十六日、學科爲二十日、分別舉行、茲經評定之結果、合格者九十八名、業於二十八日發表云、

協本部邁進分會建設

【黑山】協和地區本部、前對各地分會之完成、業經努力邁進工作、爲達成建設加强、茲再將前準備之分會派員巡迴各地工作、以期發展協和工作之徹底、而普宣德達情之暴及云

金省長晉京參與全聯

金奉天省長以全國聯合協議會業經擬定於三十日在新京協和會中央本部舉行開幕、茲爲參與此次之會議起見、當於昨二十九日午前偕同原在茨秘書官由奉搭車前往、預定於大會終了後即行歸返奉天云、

擴展水道 拆除城牆
奉市明年新規事業
總經費五百餘萬
對於都市進展一般人期待甚殷

奉天市明年度之新規事業預算、經由各科分別擬定後、即行提出於主計科、由該科着手查定後、即將於最近期間內首腦部進行審查、此次之新規預算中、水道建設費五個年繼續事業中、明年度爲百四十萬元幹線道路新造費百五十萬元、而問題中之瀋陽城拆除、明年度爲百七十萬元等等、大體略達五百餘萬元以上、水道因係、別會計、將來或將仰給於興銀起債、城墻因係屬於國家、對於全部經費之歸市負担、殆不可能、究將歸於何方之分担、目下尚不可決定、以此莫大之新規要求、於太奉天都市之進展上殊爲一般所期待云、

京·龍視察團分期來奉

新京以黑龍江省社會事業視察團、爲參觀奉天市內社會事業之設施起見、特經擬定於十月初旬先後來奉、從事視察、就中之龍江省視察團一行、爲二十五員、定於一日午后六時許着奉、而新京視察團則定於二日午前七時許着奉、一行爲二十名、該各視察團均以二日一間之日程、逗留奉天省垣云

都邑擴展下小農民失業
當局籌策救濟

因奉天實施都邑計畫、小農民等爲之失掉農作地與住宅地、對此脫離農民生活尤以無經濟之小作農傭階級、有斡施移住地並補導轉業講求適切之必要、值於十月一日舉開全市一齊之市勢調査、決別列一立場使各分區之調査員調査各農業地區計畫未着手地域內實施各農家之訪問、勘察經濟、家族、土地之所有狀態、以期完璧、故二十九日午後一時有於市公署會議室行各分區調査指導員及市離農對策係員之審合會之行云

滿洲農學會開七回大會

滿洲農學會第七回大會廿九卅兩日、於奉天滿洲醫大講堂開催第一日之廿九日自午前九時自香村會長以下會員等均出席開催總會、名譽會長呂產業部大臣之訓示、由津田產業部農產科長代讀後、即由香村會長致禮、報告會務、又代讀滿鐵總裁、日本農學會、奉天省長之祝辭、會務報告繼行議案之婦議、會則之改正、豫決算案承認後總會即終了矣、繼續移至講演大會由並河京大教授外四氏作特別講演、明日再行會員之研究發表即行閉會云、

津沽漸復舊觀
避難者許携証明書歸還

【津訊】賴軍官民一致之協力、天津之復興業已就緒、故軍限於離津者、許可其歸還天津(楊村塘沽亦包含之)而復歸必需之証明書、從事由軍証明、但自十月一日起、復歸常態、限於總領事館之天津居住証明、十月十五日前抵天津者、於便宜上、軍之証明書亦認爲有効云、

協和住宅
落成後開批評座談會

【新京專電】協和會首都本部、爲充裕國都之住宅起見、會於昌平街協和會住宅地域內建築『協和住宅』二所、茲已落成、該本部特於二十八日午後一時招待關係者舉行批評座談會、出席者有首都本部方面爲柏原總務科長、津田部員中央本部方面爲三浦經理科長、牧野實踐科長、及關屋副市長、田村副總監、山田房產會社副理事長、笠原需品局長、及其他關係官廳、會社代表等共三十餘名、首由柏原總務科長致詞、說明建築經過、繼則全體參觀該項住宅、最後舉行座談會、交換今後建築之意見、至三時半散會、該項住宅以節約資材爲主眼、由我國式之家屋含有日本風味、而注重防寒、防風、防空三點、

又該項住宅建築費、一平方米約爲八、九圓、用五十三平方米、共計四千七百二十元、該會並預定本年內再建築四所、又該會爲便利一般人觀覽計、定於本月卅日任人前往參觀云、

廚房起火 損失四百元

城內署管界一德街四段六二號、中央百貨店、執事人李義川、於月之廿八日午前三時許因廚室之煙筒起火、燃着房屋幸經消防署努力撲救、同時三十分許、始行熄滅、結果燒房屋及廚房用俱等、損失約四百元云、

街令各區徵工 拆鼓樓側房屋

【北鎮】縣警務當局、已勘定鼓樓附近房所一處、擬建築鼓樓模範派出所等情、業誌前報、茲聞於月之廿二日、將其舊有房屋、拆毀、故街公所、令各區長、每區徵工兩名、幫同清理、每日派兩區長監工、

警廳定期對人力車馬車、
實施秋季檢查
查 車

奉天警察廳保安科、爲謀交通之安全及對市內通行之人力車、馬車車體、徹底檢查計、特定於自十月二日起、至十一月四日止、於各署內分別實施人力車、馬車車體秋季檢查、其各署實施日程規定如下、

▲大和署、人力車、自十月二日至五日、馬車六日至七日、

▲鐵西署、人力車二日至四日、馬車五日、

▲南市場署、人力車十日至十八日、馬車十九日至廿二日、

▲城內署、人力車十日至十二日、馬車十二日至十三日、

▲大東區署、人力車十四日至十七日、馬車十八日至十九日、

▲北關署、人力車十四日至十八日、馬車十九至廿日、

▲皇姑屯署、人力車廿三日至卅日、馬車卅日至十一月一日、

▲北關署、人力車廿三日至卅一日、馬車十一月一日至四日、

執行彼岸法要 並施餓鬼供養

【開原】秋風颯爽、秋氣凄迷、値此仲秋季節、正市內各宗寺共營彼岸法要時期、日本山妙法寺、自廿一日起、迄廿七日止、執行彼岸法要、併於廿五日施餓鬼供養、俾使地下餓魂、共沾惠露而相安於地下云、

何謂職能登錄制 (一)

▲緒言

在戰時或事變時、近代戰的特質、是必須舉一切人的物的資源、使其在國防上最有效地發揮、以達成完全的國防目的、由於這種見地、政府爲着在國家統制下完全運用這些資源、乃在康德五年二月廿六日制定了國家總動員法、此次更行將基於該法第廿五條的規定的職能登錄要綱案在國務院會議附議決定、經參議府的諮詢、以九月廿一日公布了『職能登錄令』、而自本年十月一日起見諸實施、

那麼、所謂職能登錄制到底是甚麼呢?乃略述其概要、以供一般的參考者、

一、職能登錄制的意義及其必要性

所謂職能登錄制、一言以蔽之、可以說是由國家登錄居住在帝國領土內的每個人的勞働能力即可働能力的制度、這裡所謂勞働能力、乃是廣汎地指稱着每個人的精神的、肉體的勞働能力、明易地換言之、乃是職業能力之謂、

那麼、國家爲甚麼有登錄這種個人的職業能力的必要呢?這乃是因爲在一朝有事之際須要國家總動員的時候、必須最有效適切地動員起來由平時在一貫的統制之下强化、涵養下來的人的資源即各個人的勞働能力、以克服時艱的、這一節固不消說、一旦遭遇到這種艱局、倘關於各個人所有的能力、不剉明其『所在』與『量』則不能期其迅速而適切的運用的、

由是觀之、國家由平時登錄各個人所有的能力、整飭起來、無論甚麼時候都能即應動員要求的體勢的制度、便不可或闕的了、

我國早已認識這必要性、前此在制定國家總動員法之際、爲着實施登錄制、乃特行揭有明文規定着關於』『技能人、勞働人之登錄、對於本人及其使用者得課加一定的義務、

(註)國家總動員法第廿五條、政府得依勅令所定關於爲國家總動員所必要之技能人、勞働人其他勞務人之登錄對於勞務人及使用者得爲必要之命令、

首都警廳審定汽車運轉手

【新京專電】首都警察廳所轄各署之自動車(汽車)運轉手許可試驗、其技能攷試已於

勅令公布十四案
設市修正·行刑賞規程等 (一)

【新京專電】政府於九月十八日第四十七次國務院會議可決、經廿六日之參議府例會諮詢通過之關於設置市之件中修正之件反行刑賞規程外十二件、已以勅令自廿九日公布如左、

△關於設置市之件中修正之件

關於設置市之件中『牡丹江市及佳木斯市』修正爲『牡丹江市、佳木斯市及本溪湖市』

附則

本令自康德六年十月一日施行

△市官制中修正之件

市官制第一條中『市長十四人簡任或薦任(但簡任不得逾六人)』修正爲『市長十五人簡任或薦任(但簡任不得逾六人、)』『副市長十四人薦任(其中二人得爲簡任)』修正爲『副市長十五人薦任(其中二人得爲簡任)』、事務官七十九人薦任修正爲『事務官八十人薦任』、『屬官三百六十六人委任』修正爲三百七十七人委任』、技士九十三人委任』修正爲『技士九十五人委任』

附則

本令自康德六年十月一日施行

△本溪湖市之區域

本溪湖市之區域依從前本溪湖街之區域

△省官制中修正之件

省官制另表省之名稱、區域及省公署位置表中奉天省區域欄中『鐵嶺市』之次加添『本溪湖市』、

附則

本令自康德六年十月一日施行

△關於置官吏之街及街官吏之件中修正之件

關於置官吏之街及街官吏之件中修正如左

一第一條中『本溪縣本溪湖街』刪除之

二第二條第一項改爲如左

第二條 前條之街共置左列職員

街長 十二人薦任或委任(但薦任不得逾九人)

副街長 十二人薦任或委任(但薦任不得逾六人)

事務官(充司計或事務員) 四人薦任

屬官(充司計或事務員) 五十九人委任

技士(充從事技術之吏員) 九人委任

附則

本令自康德六年十月一日施行

△置諮議會之街指定之件中修正之件

置諮議會之街指定之件中『本溪縣本溪湖街』刪除之

附則

本令自康德六年十月一日施行

△警察廳官制中修正之件

警察廳官制中修正如左

一第二條第一項中『鐵嶺市』之次加添『本溪湖市』

二第三條第一項中『廳長十七人薦任(其中二人得爲簡任)』改爲『廳長十八人薦任(其中二人得爲簡任)』、『警佐二百五十二人委任』改爲『警佐二百五十七人委任』、『警尉五百九十三人委任』改爲『警尉六百零四人委任』

三、第七條以下改爲如左

第七條 廳長得以屬於其職權內事務之一部委任警察署長

第八條 廳長有事故時由副廳長、在不置副廳長之警察廳由省長所指定職員之一人代理廳長之職務

第九條 副廳長輔佐廳長承其命指揮監督所屬職員

警正承上司之命掌關於警察消防及衛生事務指揮監督部下之警佐

警尉、警尉補、警長及警士

授佐承上司之命掌技術

警佐承上司之指揮辦理關於警察、消防及衛生事務指揮監督部下之警尉、警尉補、警長及警士技士

技士承上司之指揮從事技術

警尉承上司之指揮辦理關於警察、消防及衛生事務指揮監督部下之警尉補、警長及警士

第十條 警察廳置科令其分掌事務各警察廳之分科規程由省長治安部大臣之認可定之

科置科長以警正或警佐充之但掌衛生事務之科之科長得以技佐或技士充之

科長承廳長之命掌理科之事務

第十一條 治安部大臣所指定之警察廳得不置科

不置科之警察廳之事務分掌由省長定之

四第二十條改爲第十二條以下逐條移上

附則

本令自康德六年十月一日施行

△額穆縣名稱變更之件

額穆縣之名稱變更爲蛟河縣

附則

本令自康德六年十月一日施行

△奉天省鞍山市及同遼陽縣之區域變更之件

奉天省鞍山市及同遼陽縣之區域變更如另圖

清毒止淋丸

【花柳淋病◎一付保全愈◎直接達病根】

此藥發明已久、由經驗研究所得確能清血中之毒凡左列各症必能完全根本治愈永不再犯君如患過左列各種藥或注射藥針未愈時請購服(清毒止淋丸)便知所言不謬也主治五淋白濁花柳梅毒軟下疳魚口便毒楊梅人骨筋骨疼痛尿管刺痛小便淋瀝腎子腫大楊梅串身升天落後無論新舊得此特效 價格每付二元 各埠藥房均有代售 加郵費 代價或代金引換亦可

總發賣 奉天大西城門外路北 九州大藥房

馬二琴調經甘露飲

批發零售
諸樂器一式
照像機各種
電影機器 三圓八毛起 五十圓止
空氣銃 不要稅金不用 許可七圓起三十五圓止
玩具花火總代理處
電話(四)三〇七六
奉天城內鐘樓南
名古屋貿易公司

報國帳簿
增强國策·造成經濟·美價廉之新製品
合名會社 黑田國光堂
信紙 紙質佳良 張數正確
複寫簿 紙雖薄絕對堅固
各地有名紙店·文具店·百貨店均售
株式會社 コクヨ商店

日本阿部首相軼事
堅辭隊長東床之選

關於日本新總理阿部信行軼事、據其軍官學校老同學、退伍軍人飯盛大佐談、很有趣味誌之如次、

「我與阿部大將、本是第四高中學生、可是因爲被人家欺侮的時候、往往經前輩教導說『何不轉學學陸軍？』這時、阿部大將、又當陸大教官、所以我們受了這影響就毅然在半途轉學軍官學校、在軍校畢業、當時的阿部君、是很溫厚的、有長者之風、穎聰明、卻是不肯用功、我嘗私下在他的寓所、瞧他到底幹甚麼生活？誰知看了以後、竟然出了我們意料、原來他認眞閱覽和軍事無關的講談書、（一種通俗章回小說）、阿部君在某大隊辦公的時候、某隊長很器重他、熱心希望他、做隊長的乘龍快婿、不想他總是斬釘截鐵地不肯幹、辭退了職務據他說恐怕將來得志時被旁人指爲靠泰山之力、

世界珍聞及其他

德廢皇警告罷戰
希特勒拒絕答覆

據倫敦「星期畫刊」本月十二日載、德廢皇威廉二世自德波戰事發生後、非常關心國事、並且還遣密使致書與德元首希特勒、最痛切的一句話、「…你將所遭遇的災難、將尤甚於一九一八年的巨創？」這封書是由廢皇密使交給現在德外交部供職的海爾、轉達希氏的侍從武官莫利爾伯爵、呈給希特勒、結果、希氏已拒絕答覆了、

近衛公前與汪氏會見
廿載別離重逢

緣本年六月八日、東京淀橋區下落合一丁目四百三十七號的近衛公公館、在午後三時、有一位貌像張子房、柔和而氣雄萬夫、含有無限烈烈轟轟精神之西裝中國名士、叩門見訪這一位名士、就是汪精衞氏、近衛公立刻莞爾親自延入公館內宅、中日兩偉人、遂開始歷史的會見、寒暄敘禮畢、由翻譯敘述汪氏離渝和曾仲鳴被刺各消息後就屏絕第三者、於是近衞和汪兩位、促膝歡談近衛公是一句華語都不懂、汪氏的日本話、差不多都忘掉、不用說兩位直接說話是不行的、可是同文同種的中日人、究竟是一家、兩位立刻開始『筆談』、從是日下午三時半起、汪氏用極細小而端正的細字如龍飛鳳舞、揮成救國的實情、近衛公也執了羊毫、飄飽濃墨寫了半天的主張、居然兩位在紙上肝膽相照、所寫的意旨不約而同、前後亘三四個鐘頭、七時頃筆談方畢、才同用中國菜、於晚上九時乃分袂、日月如駛、到今日快過三個月了、據近衛公所談如次、「我晤汪氏、是還在二十年前的巴黎講和會議、當時、我做西園寺公的隨員在法國、有一天、與同志五六人、在巴黎某公園小茶館、遇汪氏也與二三同志、一齊在該館午餐、談談話、可是汪的印象、似比別人較深、至今猶依依在目、汪氏本夏重晤、丰度竟不讓二十載前在巴黎的樣子、依舊是瑕緒當年、丰彩奕奕、殊怪其駐顏有術、蓋汪氏雖飽經憂患、而顏容絲毫不老、當時談話、現在無詳言的必要、可是汪談到孫文的大亞細亞主義的時候、它特別慷慨地說、『中日關係弄到這樣、實與孫先生道志相反、不勝唏噓、』眼中流出熱淚來了、是夜汪以有『糖尿病』宿疾、一切甜的東西都不食、但日本酒能喝一瓶、酒量亦算不弱、

梅蘭芳博士于思滿面
曾攝影數幀記念留鬚

本報特訊、昨天遇見朱斌仙、說出一些他母舅梅蘭芳、最近在香港的事、他說、『外間所傳梅在香港爲不唱戲而留鬚的話、恐是傳聞之誤、梅的留鬚、並不是偶然、因爲他的鼻端右下側、生長一小小疙瘩、稍動之就疼、於是延請西醫診治、據醫談、此名『歹物』症極重要、在治療期間、禁止梅刮臉、本來梅是蓮覆大鬍子、在治療期的一月間、未曾刮臉一次、所以于思滿面了、他爲紀念這鬍子的生長、曾攝影數幀、外人不明眞相、竟認爲他已退休舞台、現在他的鬍子、仍在天天剃、丰采不減當年、

與小羅斯福同餐
麥唐娜紅暈上頰

曾婦士羅斯福爲美國現任總統羅斯福之公子、自受任聯美影片公司董事後、某日曾與女明星珍妮麥唐娜並肩同坐、共進午餐、彼此作一度長談、其時麥唐娜雙有些面赤、但心裡分明有一種說不出的愉快、結果便使好事者中又產生了不少流言、

天女散花文

（續）　（蝥廬）

出世間法無衵必、萬刦等於刹那、星球等一粟、生物均是性海一份子、梵天如海水、生物如波濤、生物生生滅滅、生滅皆屬空相、海水永無生滅、金剛經所謂無我、無人、無衆生無壽者是也、這種深遠的妙法、誰能說得清楚、世人又有幾人能了悟呢

「樓閣華嚴路幾叉、謝大慈指引向無遮、須不是、因緣間話、則爲那、窮子未還家」、按佛經謂、三千小千世界、爲一中千世界、三千中千世界、爲一大千世界、三千大千世界、爲一華嚴藏、虛空中有無量數之華嚴藏、吾人目所見之日月星、不過小千世界上之一部分、樓閣豈非一小小之塵沙乎、然吾人住於空源之中、渺渺之躬、又何必計較空間大小、時間之長短耶、是以樓閣與華嚴皆爲吾人意念中之一物、初無幾許差別也、無奈迷者不悟幸有大慈大悲釋迦佛指出超脫之路、向無遮坦途而進、撒手世間一切色相、打消虛妄貪瞋痴、得獲大自在、大安樂的幸福、雖然、世、出世間法、樓閣與華嚴、仍是心念中的妄想、由因緣而來的間話、這種妙法、就是金剛經所說的法當應舍、何況非法、相既是空、空又何嘗不足相呢、

「龍華會罷、參遍此會、走遍大千、俺也忙然、」按佛弟子在龍華會聽佛講遍參三千大千世界諸佛、也太忙了、但是佛性自在安樂、又不過是在人世間苦海之中、如同窮子受罪、若是覺悟色相非實、終歸殞滅、人身若棄涅槃定常住不滅、放棄一切妄想妄行、那就如同窮子還鄉、嬰兒重見父母了、

中何必如是奔忙呢、「借得個居士寶剎根芽、辦得個祗園佈黃金價、錦排場本是假箭機鋒、俺自要幕靈山藤蘿掛、作踐了幾領袈裟、」

首次歐洲大戰參加
墨索里尼主張最力

墨索里尼、他與希特勒、和斯丹林一樣、也是出身於無產階級、在他的青年時代、他以爲貧窮和飢餓、是一件很光榮的事、當他做教員的時候、即成爲一個社會主義者、並且在瑞士和奧國、爲了發表革命的見解、被逐出境、他領導一枝叛軍、反對意大利侵入脫里坡里 tripoli 於是就被捕入獄、三年以後、他立在肥皂箱上、大聲演說、主張意大利加入協約國方面、從事世界大戰、因爲他是一個和平主義者、所以他可用戰爭來消滅一切戰爭、又因爲他是一個社會主義者、所以他急於剷除軍國主義的中歐列強、他把社會主義和反動結了婚、產生的兒子、是法西斯主義、

滇西夷族生活狀態
自生自滅不知國家

昆明訊、從前中原一帶人士、提起雲南、他們就下意識地視爲烟蠻瘴癘之區、而雲南人士又以滇西邊地一帶、是毒蛇猛獸的世界、以其地所住者、多爲邊民、故俗稱『夷方』、諺語有謂『欲走夷方壩、先把老婆嫁』、他們都以爲到夷方九死一生、一去不回的了、事實上不特未有傳聞這樣的危險、而且是一個物產豐腴、土地肥沃的地方、最近特設騰龍邊區行政監督公署、以整理該地行政及推行開發、此種有遠見之設施、將來不但能把邊區行政整理得有條不紊、即於富源之開發、及邊防之鞏固、均有裨益

從前錯誤觀念　自中日事變發生後、雲南已爲重鎭、各方人士先後來歸、人力財力、均較平時充足、邊疆之開發、自然容易得多了、騰越現稱騰衝爲通緬甸之孔道、自滇緬公路開通之後、更爲交通樞紐、記者從大理出發後、許多人都說着騰越壘水、風景是如何美優之多、什麼香蕉、菠蘿、羊奶又說那些地方、出產水菓非常如此種種、不一而足、殆到達騰越之後、見的是令人流連的壘水、可口的水菓、卻未曾遇見過、嗜殺的野人、也沒有證明未赴行前的推測錯誤、實在這個通邊的邊陲、早已開了閉關的鐵門、接受外來的文化、誰說蠻荒境地、當我們走進了『和順鄉』裡、首先令我們注意的、是他的書館、國內外的報紙、最少有十多種、書籍則除萬有文庫和許多專門的書籍、原版的西書也有、許多通俗的民、讀物、搜集也不少、老舊的詩書易禮春秋、至於三字經千字文、也應有盡有、一踏進門、在放置雨具處的一排釘子上、（未完）

唐寧街一怪漢
請首相讀聖經

倫敦訊、上月廿九日有市民火夫哈立遜、手持聖經、企圖進入唐寧街十號相邸、被警察逮捕、據渠告警士云、『余欲首相閱讀聖經』云云、此時此勢而有此滑稽小動作、正在如劇情十分緊張時、來一小丑、插科幾句、倒也可使劇中人鬆動鬆動、

秀蘭鄧波兒吹雲吐霧
煙斗精製特別

秀蘭鄧波兒最近有兩張新片、都是以戀愛爲中心、據說演來很有曼妙的成績、一片名『琴姑娘』、彷彿秀蘭的生活寫眞、這是她躋身銀幕的六週年紀念作、另一片名『山地風光』這是秀蘭的第二十部巨片、在此片中秀蘭與一羣山野人民共處、學習許多奇風異俗、有一個鏡頭專拍她抽大烟、福斯公司怕辣痛她舌頭、特請『芝加哥大火』一片中的火景佈置專家、替秀蘭精製一枚烟斗、內裝機關、當秀蘭在銀幕上嘻皮笑臉吞雲吐霧的時候、實無一些烟味漏進她嘴吧、不然或許早已嗆咽啜泣了、據秀蘭的母親向人說起、戀愛的片子、最好不要多演、秀蘭志在做一個女偵探、稍後讓她演恐怖冒險片子、尤必可更加出色、

☆☆☆☆☆☆

美人萬名投効法軍
僑法義人亦願助法

巴黎訊、僑居法國各種國籍之外人、刻正急速投効法軍、以衞法國正如彼等於世界大戰時投效法軍、然編制美人師團之步驟現已進行、據稱有美人萬名、業已表示欲入伍、法境波僑與波籍猶太人曾參加大戰者、已宣稱擬爲法國効命編場、『法蘭西朋友匈牙利聯合會』一稱、該會大多數會員、業已投効保衞法國、僑居法國之義人數百名、亦自願助法參戰、

☆☆☆☆☆☆

地球牌
萬人油
家用靈便良藥
統治內外病症
驚其廉價
喜其靈効
◉外科主治
刀傷摩傷　挫傷咬傷　火傷燙傷
凍瘡裂傷　頭暈目眩　腰骨節痛
牙痛耳痛　肛門裂傷　痔漏出血
毒蟄蟲咬　花柳中毒　疥癬各瘡
◉內科主治
心氣肚痛　寒熱瘧疾　四時感冒
絞腸痧痛　吐瀉翻胃　暴飲頭痛
胃腸各疾　時行瘟疫　消除百病
總經理　環球公司
總批發　伊藤忠商事株式會社

特典　如一次購滿一打或介紹十人以上即贈送一把（即買十把送一把）
又贈送！！樣品
鋼鐵製七德刀
七大具品
1、刀　2、錐　3、鋸　4、錐起子　5、栓拔　6、指甲剪　7、波濤刀
一萬打
（一刀將能萬用）
1、學生旅行　2、登山臨海　3、技藝手工　4、家庭廚房　5、日常携帶保身用　6、置安執務用　7、親友贈品
頂上鋼鐵製七大具品七德刀原價三元贈送祗收運稅一元
新發明鋼鐵製七德刀工廠大犧牲！（外埠函購法）但一把要二分郵票過一把要郵匯二把以上定購（代金引換可以辦理）
安東市舊市街　國際洋行金物部　電話三四四七
全滿總代理店振替新京二五五四

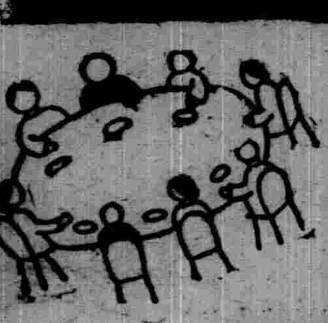

減痔寧
奏効神妙・服用簡便・聲價名高
一家之計在於和
一生之計在於勤
健康之計在[illegible]
M六五

購讀六年度運動年鑑者注意！
欲購讀康德六年度滿洲國運動年鑑者請速向盛京時報營業局定購可也
（定價一圓・郵費八分）
振替口座奉天一一三〇番

天德信商店
夏季品大批來到
輕便　經濟　耐用
奉天瀋陽區一德街二段五九　電話代表四一二一　二一二一

滿洲高等簿記學院　招募學生
邇來新興滿洲帝國益見進展、隨之簿記知識之必須愈益切實故不通簿記者處世就職決無成功之望、本校乃滿洲資格最老之簿記會計學專門學府也、有志者幸勿失此良機！
一、招收額數　五十名
一、開學日期　十月十日
一、卒業期限　本科六個月　速成科三個月
一、教授科目　一商業簿記　二會社簿記　三銀行簿記　四商事要項　五官廳簿記
遠道學生設有宿舍日語免費教授、担任教師、均係專門學者、有自信的滿語、從事教授、不拘年齡、指導懇切、教授盡責備有簡章函索附郵票貳分即寄
奉天市瀋陽區小南街四段一〇四號（小南邊門下車）電話四一三四五〇番

初老期之疲勞
操勞過度　眼睛疲勞　睡眠不安　精力衰退
其他記憶力減弱、四肢知覺異常、頭痛、眩暈、腰痛等時、若用英男兒萌治之、最有偉効、此因本劑既能推陳出新、又有振勵心身、培養元氣諸種作用、故可打退一切疲勞、恢復精力、以至於初老期所有症狀完全消失。」
本劑用於　青年壯年之不能發揮男性特徵、而致生殖機能障碍、及病後衰弱等時、亦有卓効。
各大藥房均有經售
武田長兵衛商店
男性荷爾萌
英男兒萌

文藝

記錄小說 黃土地帶 第八路軍討伐從軍記 （6）

＝立野信之作＝ （宮希元譯）

這種垂淚衷願。誠摯的態度。我不由得要陪哭而喜。

聽說在明治末期以至大正時代到山西。已經個的化爲中國人的日本婦人。有很多隨着戰火的擴大跟丈夫逃往中國內地去了。其中有的聽說自己住的地方。頗有皇軍的維持。治安確已恢復。因而歸還的。還有的返來復去的四逃中。報紙上常載有日本軍隊。時常在奧地碰見這類日本婦人。並且她們看見十年或二十年未曾見的日本軍隊。便又翻然地呼起日本婦人的意識的。這樣的新聞還多種多樣於中國日本婦人的生有方法。我見及這歷史的民族意識和血的混濁了。那混濁當由於當今世紀的巨大的變革期的『日支事變』怎樣給洗滌潔淨呢？也許在那裡能產生出民族結合的新秩序。不。是必得產生出的。我覺得爲中國人妻的日本婦女。不該從逃往奧地。既娶中國人爲妻的日本人亦不應該有那『難以言的忍耐』被婦人屈服的沒有丈夫氣的話。我但願。這山西奧地旅行完了後。可能於北京等處。多逗留幾日。意在盡我之所能詳細調查。爲中國人妻的日本婦人和娶中國女子的日本男子。他們在這次事變。所受怎樣的影響。怎樣的生活下去呢。

寫到這兒。本報告又離本題了。那麼閑話休談。却說在太原逗留二三日。所得的意識。山西省是圍繞在疊疊的山岡中。很有日本內地的信州之感。所謂層層疊疊的環繞。不消說乃中國大陸的象徵。恰似把信州擴大了幾十倍或幾百倍似的。

我把這話對舊駐在這兒的一個將校說。

『的確是這樣』他也是很同感似的。

山西省是信州。這種感觸是出於地形形成了天與的要塞。在多戰亂的中國歷史中特有山西省一回也沒有遭過外敵的侵略。所以住民。多半是保守的。且富於獨立排他的氣象。勤勉可風等等諸點。都可見得和信州有類似性。

近年閻錫山施行獨裁統治以來。籠守於所謂『山西門羅主義』下。既是蔣介石的中央軍。毛澤東的共產軍。也沒來侵略蹂躪過—只不過曾有一個苦經驗是在昭和十一年。共產軍侵入了山西。閻得中央軍的援助。好容易擊退。那時候的情勢（昭和十一年二月）蟠居於陝西省北部毛澤東。彭德懷等共產聯合軍二萬三千。於二月十七日就開始了行動。那時適值黃河冰凝未溶。於是渡過黃河侵入山西省西南部。到三月二十日一個月的夾當。合計占領了三十縣。係全省三分之一的地面。近迫於距大原五十華里所晉詞的地方對此膺懲的閻錫山。調以部下山西軍五萬。蔣介石的援軍五萬。計十萬兵力和十九架飛機。臻始討伐。耗費兩個半月的時間。纔把共產軍逐出黃河彼岸。始得由赤禍的脅威裡救出。可是。這一次戰鬪。表面上是共產軍敗退。實際上。共產軍利用一流的宣傳組織力。在山西省各地心募的土民和土匪。參於第一線。實際的共產正規軍。僅在背後指揮。其實共產軍的兵力。一點也沒減少。武器又損失僅少。並在其所到的地方。恣意放縱掠奪物資滿載而歸—由這結果看來共產軍並非敗北的。（未完）

懷鄉 （續） （劉鏡清）

我要歸去了。故鄉正敞開懷抱在等着我呢。如同母親一樣。

曾記得某一個時候。當故鄉遭受到惡夢一般的厄運。我像被狂風暴雨似的捲出了故鄉。投到茫茫的人海。到處飄泊着。沒有母親的慈愛沒有伴侶的安慰。更沒有眼淚。也沒有笑臉。只是隨着命運的波浪浮沉。自此。一年一年送去黃金的青春。風沙折磨淨了少年的熱情。却換得麻木的心境。我開始感到社會的惡濁。人生的嚴肅了。雖然我的旅程中有明月也有朝霞。有青山。也有綠水。但畢竟是另一番風味了。

我也曾到過細雨濛濛的江南。看過波浪滔天的長江。六朝金粉的秦淮。那紫金山不也是很雄偉嚴麗麼。那明眸皓齒的南國佳人。也是够迷醉人心的。但我總覺不如故鄉可留戀。雖然它是那樣的僻陋。樸素。春風永遠吹不到的塞外。

家鄉。永遠擊我靈魂的家鄉呵。你還是那樣的健在麼如我童時一樣。該是更蒼老吧。後園我手栽的楊柳該依依動人了。母親鬢邊的白髮更要多了。呵一切一切。我不能忘懷。恨不能立刻飛到你的懷抱裡。像春歸的燕子。可是。千山萬水梗塞了我的歸程。我只能望着紅霞默祝你平安而已。

天已黑了。暮靄層層逼來使我不能再停留了歸去吧。但。何處是我歸宿的呢。

她的素描 （續） （祇敬）

一秋夜寒風。沙沙作響。使人感覺身上衣單。不禁傷感自己的身世。遂又墜入沉思的狀態中。麗如見我神情沉悶。走過來勸我說『應該活潑一點。不要拘泥着罷。好好對待尋樂的客人怎樣勾引客人再作下次……』

一忽然走出一個茶房。將麗如喚過去。低語幾句。便領她進入一個房間裡去了。雖然我沒聽清他們說的什麼話但也能猜着七八分。不過自已還沒有那種經歷。心裡只是疑慮和恐怖。

不一會。那個茶房又轉出來。老遠向我招呼。『喂！過來！給你找點事。』我的頭轟了一下。臉紅了。可是我沒有膽量拒絕他。只像囚犯一般移動沉重的身軀向他走過去。他把我送進另一個房間裡便退出去了。這時我看見一個胖男子。端坐在床沿上。年紀不滿五十歲。肥碩臃腫。身上只穿一件白色汗衫。一件短袴。一部剛健而短的鬚髯。兩隻火炎燒發的眼睛。目光炯炯的向我注視。我不禁打了一個冷戰。當時竭力制壓我心胸的驚悸和羞靈的神情。

他手裡拿着一隻香煙。走近我身旁。很粗昔的嗓。開始向我問話。那種和藹通俗的態度。平凡之談的言語。使我感到異常不自然。我紅漲的臉而燒得發痛。他所問我的話。我只低着頭順口隨音毫不在意地回答着。後來他見我不高興。也沒再說別的話。他的臉色淒楚。走近鏡子跟前去修理鬍子。看他後來的神色。似乎無聊。自然是爲 我冰冷成分太 多了罷。

我坐在一旁暗想。但是立時我的情感又被理性給壓服住。我發覺他是我的顧客。現在自已是開始練習賺錢。我應該忍受種種。我應該照着麗如剛才告訴我對待客人的方法去實行。但我那種羞縮的態度。不能立刻更換過來。

後來他又走近我面前。注視我許久說。『你怎麼這個樣子？』我問。『什麼？』他說。『你的臉色呀。』我的態度很忸怩的說。『不知道呀』—猝然間。他的暴動粗暴起來。他用手猛力擁抱我。强烈的情緒使我全身戰慄起來。我倒床上默無一言。已深深陷入羞辱和恐怖的包圍中。我被各種感觸擾亂了。已經失去一切知覺。他問我許多話。我一句也沒答他。他要…那我就動也不動。連看也不看他。任他所爲。天明起來。他放下一張十圓的票。走了。我跑回家去。自已慟哭了一場。

從那一夜起。我全部的純潔被那男人奪去。從那一夜起。我也和娼妓一樣。完全做了男人尋樂的工具了。以後一夜一夜。多少個夜。也記不清了。無論青年老年。黑臉白臉。只要他有錢。就可以把頭睡在我的腕上。

我也想了。爲了自己。爲了母親。小弟弟。爲了我們全家種種。今後只有用自己這副驅殼應付一切。接受那些醜惡的襲擊。叫他們任意的摧毀。任意的蹂躪。而至於片片碎裂爲止。然而在沒有全部被毀滅以前。爲了我們的一切。我要展開奮鬪的力量。咬牙。掙扎。狂奔。

以後大部分時間。我都爲了賺錢而活動的時候多。差不多什麼酒館。公園。跳舞塲。電影院等等的地方。無論那一天都有我的踪跡。我的動作和一切表情。都是引誘男子的表現。但我心裡決不是愛他。我把一般男子都看成普通一樣。沒有什麼分別。只要照顧我。就是我的客。這只是自己心情的改變罷了。半年之中。在我所結識的那般客人裏邊。他們那一個曉得我的身世。那一知道我的悲哀。有誰給過我一點同情的心？只有石泉是在我心中覺得他是一個較爲可愛的人了。（未完）

談『絕處逢生』 （淼淼）

▲協和劇團第一回滿系大公演所見

協和劇團重創以來。到現在已達數月之久。僅僅公演三次。而前二次又是日系公演這使一些被協和劇團迷住了的人們（？）要〃望穿秋水〃了。—這祗指滿人而語因日人早已大飽眼福了！—

什麼事一着急就糟。也許協和劇團怕犯此病。所以才這麼慢。如此說來。長期的籌備。也是有原因的了。照理說這第一次所謂打砲的大公演。毫無異議的。就應該一砲打中才是！

但是看完了『絕處逢生』所領略的祗是空虛。本來一個大名鼎鼎的〃協和劇團〃錢有的是。人才又相當多。演員也够充實。而所收的効果。祗不過如此。任何方面來說。都是辜負此番舉動。然而此次協和劇團的公演與新京〃大同劇團〃相比。是占上峰的！

編劇者以禁煙爲骨幹。編製的劇本。將大煙之害表現無遺。並且又指給黑籍的人們一條光明之路。這是可欽之處。然而編者。略有〃掌不能遮天〃之憾。所以一個最重要的關節。竟被編者漏去。那便是張順宋三李七幾個人。他們拐走劉敏生的公欵二千元。並且幹着私販煙土的事。難道就能讓他們消遙法外嗎？

導演處理此劇的手法。倒還可以。然而玉淑薇本是正派。而我們這位大導演。在第二場時竟把王小姐。導出了反派。再有這雖是小關節但在細心的導演也能照料得到。那便是月份牌。在第一場時日子是十九號。而在已過了五六天的第二場日子仍是十九號。這未免太笑話。也許是導演心慌所致。

演員 以弗 莉（飾曼莉）爲最成功化裝一個吸大煙的癮者。化裝很好不過。在這裏向女士忠告一聲。就是笑渦處不必抹一塊黑。若是非抹不可。也得加工夫。表情前半部的刁婦。表演得很逼眞。後半部的眼淚來的也快這個演員最成功之處便是〃不像演戲〃男主角劉敏生何施飾的表情化裝也很不錯但不知怎的能看出他是以爲自已演戲。嚴伏（飾張順）的演技最成功。較之弗莉。不相上下。兒岳浙（飾王淑薇）及茵（飾慧娟）與胡媽（亞尼飾）演技也頗不惡。

—九、廿三、觀劇後—

皮袍 （續） （冀深）

她也無可如何。只是飲泣不語。我只得撫摸着弟弟和妹妹。强做歡喜。哄着他們玩。有時偷眼望望母親。她那雙昏而慈祥的眼睛。依舊貪婪地看着我。兩行熱淚順着枯乾的縐紋流到腮邊。…

忽然鈴聲響了。滿車旅客依舊在找坐位。我在擾攘的人中。狠心地辭了母親。擠下車來。我爬車外。把頭探進窗去。又囑咐了一會。啊。無那情的車漸漸蠕動了。我只得佇立着呆看牠。

這又是一輛車。和父親坐的那輛一樣狠心。牠帶走了我最親愛的人們！兩條蜿曲到無限遠的路軌。引着那列車走了。走到遠處的異鄉。而這在故鄉的人呢。倒成了伶仃的遊子。……

過這孤獨的生活。轉眼就要兩年了。思親的憂鬱向朋友借貸時的白眼。和那公寓夥計的索債。時時煩惱着我的心。我還是個少年嗎？我還是個孩子 嗎？我對着鏡子。我看見的只是。蓬亂的頭髮叢。草般的鬍髭因瘦而高出的顴骨。無神而沉痛的眸子。不但臉上失去了光輝和血肉。素來羸弱的身軀越發僴瘦了。

前幾天父親來了封信。寫着。

『明見知悉。公司的營業停止。將遷往內地。復業與否。尚不敢定……你母平素膽小。勸我隨公司同走。但是舉目一望。前途只於崎嶇山路。荆棘徧地。我又無盤川。兒呀。可嘆。你在故鄉度日。我也顧不得你了。還說什麼？……父字』

雖然是寥寥幾句半文半白的話。雖然是出諸爲商人的父親之手。牠使我悲痛。得流不出淚來。我握着那信伏在桌上。半晌。半晌。我抬起頭來。信紙的紅線陰濕成朶朶凄怨的粉。公寓外幾聲兒童的歡呼。把我從回憶中驚醒。

天色漸近黃昏了。高空徊翔的飛 燕。伴着 搖曳的風箏。又賜給我童年的回憶。和那歡樂家庭的舊夢。我踱出門來。看着高空的彩霞但那晚霞啊她爲什麼也和我一樣悲哀隨了落日而消滅呢？

一陣南風吹來。我覺得有些涼。急忙跑回屋中穿上那舊皮袍。那毛髮啊這皮袍。這茲愛的舊皮袍。穿上牠使父親的鬚鬢永遠吻着遺別的兒子吧。（完）

憶 （葆康）

蟬聲在樹影裡噪鳴。蝴蝶在花叢裡飛舞。團團的綠葉。也佈滿于水面浮萍之上。黃昏時候晚香玉也在我的窗前播散着濃郁的氣氛呢

我輕輕的從花叢走過。輕輕的摘下一朶。一片清香。從鼻端沁入了心房。感到了幽然的陶醉。然而。這熟稔的氣息。却使我從淡淡的歡欣轉入了淡漠的哀愁一個悽清的回憶。又悄然飛上心頭

兩年前的夏天。當我和鏡寰同住在故鄉的時候。每天傍晚。從她 的家歸來 的時候。當經過二門外的花叢。她總是好輕輕的摘下一朶晚香玉。輕輕的遞給了我。

『啊。你有微的笑。而遞給我以你手中的花朶』。

這美麗的句子。忍我不住唸了出來。

但。如今啊。她已經安靜的躺在漆棺之內。離開我已整整的兩年了。

望着手中的花朶。遙遠的向她作 着無言的呈獻。然而。隔着這夢魂裡也難越的關山。逝去的人。又怎麼能嗅到些微香氣呢。于是。我感到了一片濃重的悲哀。而把手中的花朶珍重的放在她的照片鏡框之內。

孤寂之心。因了這一點懷淸之憶。是有着怎樣一種悵惘而悲涼的滋味啊。

姙娠之捷徑

子寶時代之神効藥

關於婦人之卵巢及子宮、除經醫生施過手術之婦人外、主人之身體雖稍病弱、於有月經期間、當然亦有受胎者、但體內含有毒質、或血行惡化之婦人、則不易受胎、即受胎後、於不思意間亦或曖成早産、死産之憾者不時有之、欲排除體內之毒素使血行良好、調順好爾蒙機能、務請服用特殊之婦人藥、命之母、不但能强壯子宮及卵巢、並可解除惡臭之帶下症、致於月經異常、下腹疼痛、頭痛、手足腰等冷厥麻痺等病、均可治愈使心神異爽、欣快司事、容態還少、精力充足起來、很久沒有姙娠害之婦人、或患流産習慣之婦人最近生育健全兒童之事實、此數十年來、確爲『生育子寶之聖藥』博得自此之好評、經多數有名之産科婦人科大家『其中含婦人醫學博士』之實驗、均讚賞爲日本推獎唯一出品是也負興亞重大使命之日滿兩國熱望增産子寶之今日唯有此命之母係踏上姙娠途上可信賴之聖藥、願爲推薦、補强産前産後母體及保健强壯之胎兒、極爲有効、欲知本藥確効計、請以明信片、向左記本舖定購並奉贈『婦人之保健讀本』

命之母普通藥和外用之ヲギナ球（歐吉納球）一圓以上至三十圓全國藥店均有但適合容態特殊調製之『加減命之母』限直接於本舖定購

東京市京橋區入船町三 大阪市北區中崎町二四 合名會社 笹岡省三藥房

命の母 ヲギナ球 外用

診療 大西醫院

內外科花柳科其他各科病症 除戒麻醉品慢性中毒負責斷癮

院址 奉天市大和區霞町三番地（舊南滿站平康里西頭） 院長 欒德軒

往診隨意 入院隨時應需

病室完備 住院方便

漢英女子打字學院招生

原名華英

欲在社會謀得高級職業者—注意
環境不良欲謀獨立生活者—注意
學而未成欲謀經濟獨立者—注意
因無力升學欲謀得職業者—注意

年齡 十六歲以上、資格國民學校以上、
課程 日滿英打字、日語、公文、簿記、機器學、印刷
入學 隨到隨收五十名爲限、並不考試
本院 備有樓房宿舍函索招生簡章附郵票二分
地址 奉天市大南門裡工部衙門胡同

新流行的照像機是現代人人必需備之 カテイカメラ特寶宣傳

不用暗室 現在的氣候—正是撮影的佳期— 屆斯良好時光敝號折本賤賣請速購勿錯過良機
一、不用暗室手續簡捷
一、幼稚的小學生亦能立 撮影像

各照像機附屬品在內定價
二寸版照像機圓形三元六角
二寸版同方形五元
三寸版照像機圓形五元八角
三寸版同方形九元五角
郵費每架三角五（凡用郵票）
代貨金者須照價加一
價目表函索即寄（付來郵票二分）

附屬品 膠版 印畫紙 現像藥 定像藥 現像皿 像紙屈 格子紙 說明書 半打 兩袋 一瓶 一瓶 一個 一個 一袋 三枚 一枚

カテイカメラ本舖 吉野洋行 新京東三道街 振替新京二六九三番

人生幸福爲何？

家庭之融合夫婦之和恰皆是現實把握人生之幸福倘欲更進而求其妙味不可不光顧敝店確信一履此地定能有如意之物品而攜歸也

生殖器發育不良請用馳名之眞空水治療法器【附屬品一概俱全】特製八圓五角 普通六圓五角
防止早洩最有效之外用藥 性美膏 壹盒壹圓 貳角
女子不感症特効藥 猶柯諾爾 壹圓 貳圓
增進精力不可不備之靈藥主劑 挑夢 壹圓貳角 參圓
長期淋病患者前効藥 米亞可諾爾 貳圓 參圓 五圓
月經不調最効藥 巴斯得靈精 五圓 拾圓

其他强精藥劑器具等近多珍巧出人意外務祈一來臨參觀至路遠之人士請於信封內裝入郵票四分以便將型錄急寄不誤

奉天加茂町拾六番地 粹具之百貨店 精美堂藥房
天津日界芙蓉街三十一ノ十六 春日町六 奉ビル裏通 支店 優生

旺春聖藥 內服 桃夢 强精强腦 一小盒一圓 三一盒

自行車 推信車 各種零件 批發零售 堅固價廉 新興商業公司 營業部 奉天三經路東和里一號 電話二四二七八

招生

十月一日新學期開始
▲由本校畢業後考票合格者最多
▲現有在校學生三百餘人
▲校中設備完善堪稱爲全滿第一
一、新式練習車十餘輛此外並有載重車
二、練習場寬敞
三、以電影教授
四、各種實物標本達數千件
五、教室宿舍設備完善 修理實習工場設備完全
另備職業免費介紹部招各科人員
本科 三個月卒業 五十名
受驗科 一個月卒業 十名
速成科 三個月卒業 五十名
滿洲國公認（舊）滿洲自動車學校 改稱 滿洲自動車專門學院
奉天商埠地十一緯路五五 電話二一二九四四番
學則贈送

亨得利 壽信高尚鐘表眼鏡 奉天城內中街路南

一日一善 ゴハウビ グリコ

頭痛與牙痛時 神經痛 [illegible]効散 功効神速已有定評之[illegible]効散
云亦最新無論何處藥店近旁均有最大實項 一口說不如證據一請一度試之
本舖 東京 大阪 森田製藥所 ◎各藥店均有

大連汽船出帆
◇開往基隆高雄 △山東丸 九月未定
▲開往青島上海 △奉天丸 九月二十日 △青島丸 九月廿三日 △大連丸 九月廿六日
▲開往天津 △北京丸 九月廿二日 △長平丸 九月廿三日
▲開往龍口 △龍平丸 九月廿一日
一、上海航路上午十一時開船改爲正午
一、台灣航路下午四時開始改爲同五時
芝罘威海衛濟津雄基 船票發售處 日本國際觀光局奉天支局 大和旅館出張所 城內分所電三拋四六一一 哈爾濱新京各日本觀光局

阿波共同汽船 大連出帆
▲開往芝罘威海衛青島 △利通號 九月廿二日
▲開往營口 △日高丸 九月廿四日
▲開往芝罘 △第十八同共丸 九月廿二日
▲開往芝罘威海衛仁川 △日高丸 九月廿八日
阿波共同汽船會社 電話二五〇〇一番

壽信高尚鐘表眼鏡 奉天城內中街路北

珠河移民記(一)

(孫雲藍)

一　引言

滿洲帝國協和會、寬甸縣本部，因水沒地關係，於客歲十一月初旬、在蒲石河設有宣撫本部，同時復於永甸蒲石河、白菜地、石柱子、大青溝、下漏河六村、各設問事處一所，置役員三人，襄理水沒住民一切事宜，政府指定寬甸水沒地移民域，濱江省五縣曰木蘭、延壽、葦河、珠河、五常、吉林省二縣、曰長嶺乾安，凡七縣本年夏開始移送赴各縣建築家屋之人，每十戶選三人，曰先遣隊，予爲永甸村問事處主任奉宣撫本部主任任命令，赴珠河縣護送先遣隊，茲將逐日經過情形，分誌如左，

二　日誌

八月一日，火曜日，予應民甸警察署之招參加保民致導實踐委員會，行至長甸城，被永甸問事處電話遂回，始知縣本部招予晉城，究不知何事，一再詢問方悉明日先遣隊出發令予晉城轉赴蒲石河誠恐赶不上蒲石河辦事處汽車，乃決計徒步奔蒲石河午后二時，率長子成宗荷包提囊步出東門，時赤日當空，炎威甚烈，行至磐兒川，遇鮮人孫泮洙（昌城人）步履捷便，同行過半拉嶺，至碑溝門集家而分道，予至高店家休息，飲汽水二瓶，復行至三岔子，過辦事處姜國卿，與同事許鴻猷於道周許君送之里許，並贈飲汽水二瓶，過盤道嶺時日已向暮暑氣漸消奚急遄行抵小久財溝門，天已大黑到劉家館吃燒餅飲汽水稍事休息，復前行，皓月當空，天無纖雲，父子二人，循警備道而行，野犬吠人猖猖不休村民夜話喁喁不已，及至宣撫本部已十一時矣，宿於宣撫本部職員宿室。（未完）

另外一頁

長白山記遊(三)

(宋獻福)

六時半發令出發，與不忍分離之天池，舉手默呼，天池—有緣再會，步漸下山，尋鴨綠江岸，作返旅之途，省長閣下

探勝隊素描

於途中隨口詠曰，

野火燒不盡，山青花欲然，泉聲咽危石，人被利名牽，

等句，余集而記之，未幾過一深崖，殊爲危險，省長閣下過此崖後詠曰，

臨江絕壁高千仞，倒木當途過萬株，

余援筆記之，本晚露宿於鴨綠江上流之林邊，

八月六日，日曜日，天氣晴，朝六時出發，順流而下，八時許抵八號門（二十四道溝，）經該處森林警察隊歡迎之下，復向韓家溝出發，十二時抵韓家溝，午餐畢，休息片刻，於一時半再向四終點出發，一時半抵四終點，於駐在之國軍並警察歡迎之下，全隊員分乘六台採木公司木材運搬車，三時十五分出發，因自此處始，路勢漸承下降，故車行甚速，其聲軋軋，無異於火車，頗感有邇，經八烈士崗，二終點，一終點，而抵二十道溝停車場，由縣長並二十道溝軍民歡迎之下，換乘汽車，追着風一般的經十九道溝，馬鹿溝，而抵長白，遙見街內電燈已明，時正七時半也復承全縣公署職員，並各機關職員，各學校師生一般市民，熱烈於東門外歡迎之下，平安抵縣公署矣，下車後，全隊復集合，隊長（省長閣下）講話，講畢繼續登山隊萬歲下，以六旬高齡於往返六日間，始終立於登山隊之前頭，導領二百餘人平安完成盛舉，而歸來猶元氣充滿，精神百倍，不現疲勞之色，殊不愧長白山登山座長之名也，瞬而就寢，次日援筆記之，以備不忘，而爲永念（完）

中秋談月

(莉)

『月到中秋分外明』覩月到了中秋、自然另有一番領略、關於月在中秋、我國古代也有不少富於神話意味的傳說、如『吳剛伐桂』、『嫦娥奔月』等等、不過這種傳說在科學昌明的現代、早已失去它的存在的價值了、這裡有一些是經過科學分析過的月球的講話、介紹於後

月球的大小和距離

月球是距離地球最近的一個星體、天文學家稱它爲地球的衛星、離地球最遠爲二十五萬一千九百四十七哩、最近爲二十二萬五千七百十八哩、平均離地球爲二十三萬八千八百三十餘哩、較地球周圍的十倍祇短少一萬哩、如乘每小時六十六哩速度的汽車、晝夜不停、向月球處前進、那麼要到五個月零一個星期以後才能達到月宮月球在平時看去、它的大小似乎和太陽相彷彿、其實和太陽不知要差上幾倍哩、它的直徑約爲二千一百六十三哩、比地球直徑的四分之一約長一點、表面積爲地球的百分之一、容積爲地球的四十九分之一、質量爲八十分之一、因爲這樣、它的密度是水的三、四倍、和地球的密度相彷彿地球」的平均密度是五、五八、不九這裡是說地球（外燒岩）的密度爲三三）、所以有人倡說地球和月球是同出一體、這也是一個很有力的證據、

月球的光與熱

月球的本體、本來是黑暗無光的球體、它的光是受太陽光反射而生、較太陽光是薄弱的多要知道它的光力極其困難、推測的結果、也相差得很多、據奧拉斯登的計算爲八十萬分之一、鮑根爾的計算爲三十萬分之一、陸克耶的計算是五十四萬七千五百十三分之一、近來所通用的是座納爾測定的六十一萬八千分之一、照這個計算就是聚集六十萬個滿月於天空、而它們所發的光、還不能和一個太陽相比呢、

月球過滿月後、它的光力就漸漸減小、大約半月時的光力祇及滿月時的二分之一或者還不及二分之一、據座納爾的計算、月球表面的反射力爲六分之一、一七四、但反射力的强弱、每因月球裡面的部份而異、所以月球的各部份、有明暗的分別、

從月球射到地球的熱、因爲它的數量很微極難測定、雖用極大的聚光鏡將月光積成一點、使觸於最靈敏精巧的寒暑表上、絕對的不見有任何的感動依英國天文學家羅司的計算、滿月時自月球射到地球的熱量約爲太陽射到地球的八萬分之一、而依赫秦司的計算則爲十八萬五千分之一、結果相差很大、月球熱的計算、雖然是很困難、但比較測定月球表面的溫度倘覺容易、因爲月球的表面沒有大氣包圍、不能將熱量保存、所以月球表面對着太陽的部份、熱度很高、不着太陽的部份則異常寒冷、並且自轉的時間又很久、要二十七日三分之一才轉一轉、十四日是日間十四日是夜間、滿月時溫度最高達沸點以上、夜間溫度最低在攝氏表零下九十三度以下、這樣氣候的變遷地球上的生物是絕對不能够生存、這樣我們可以決定球上是沒有月生物存在的、（未完）

談葡萄(續)

(士友)

無核白——品質亦佳七月下旬即可成熟果粒小而圓皮薄無核，未成熟時，色乃淡綠，—及成熟後，則變黃白色矣，

紫電葡—品質最上九月下旬成熟，果穗亦大半均重約十四五兩，果粒着生稍密，粒大而圓，皮厚而外被白粉，色紫黑，果肉赤紫，多漿液，富糖分，」

龍眼——亦有稱虎眼猫眼者，九月下旬成熟，可貯藏多日，味酸而多漿液，果穗甚大，重約斤半至三斤，果粒亦大，呈圓形，着生不甚密，皮厚而呈透明之狀，色濃紅紫，外被灰白色果粉，

二，日本種

甲州——栽培較難，十月中旬成熟，但採取須於十一月上旬，以其香色非此時不能完全發揮也，果穗長大，普通六寸至九寸，果粒呈橢圓形，大而疏鬆，不相密着果皮色白而微紅，成熟時變紫紅色，外被白粉，呈半透明狀，鮮艷絕倫，果肉柔軟多漿液甘酸適宜，且有香氣眞珍品也

未詳一號——十月中旬可以採收，果穗極强，成熟時，雖大雨頻降，亦不腐壞，且亦宜於貯藏及運送，果穗亦大果粒有呈長圓形者，皆疏而不密着，皮稍厚，赤褐色，果肉緊而多漿液，富糖分，可供生食，亦可造白葡萄酒，」（完）

長白鄉土瑣記(續)

(胡有章)

△遊覽鷄冠砬子

正値暮春，風氣清和，尋山向水，此其時也，邀遊侶出南門，過小橋，河邊洗衣婦女，絡繹石上，搗衣叮噹聲，水流潺湲聲，頗覺悅耳瞻望路傍枝頭嫩綠，田園壠上芽黃，西出三里，踏一山崗，一覽西北一片垓綖草塘中出一峯，狀似島嶼，由東南望之，如駱駝睡臥，由西南望之，似崙頭豎立，有白鴿飛翔其上紛至沓來，尤屬快目，東爲砬鼻子，極其險峻，北爲鷄吼砬子，奇峯幽石，山勢峥嵘，時有山羊瞰旎，出沒其間，曾作獵狩之優良地帶，可爲名勝之奇觀耳，因天氣較熱，行得尚覺吃力，氣喘吁之，汗流浹背又奔二里許，即到着鷄冠砬子目的地矣，

△鷄冠砬子

鷄冠砬子，距縣七十五里東至十四道溝五里，爲平原突起之孤山，石峯峭立南北順列有大小共五，均豔紅色狀如雄鷄冠形，故名斯山，北爲鷄尾，南爲鷄頭，東西穿出二脈，如雄鷄展翅，江南亦有峭崖，隔岸對峙，儼若有格門之勢，在南面之峯，漸次低下入江，若雄鷄伸首於江飲水，沿鷄冠屈折盤折而上，即達鷄頸，爲來往行人之孔道，野花異卉擁人鼻息樹木葱蘢實多清秀山下有農戶之家，對門而居第舍柴扉，極其幽靜，南面鴨江東有鷄冠山爲之屏障詩作隱士之居，止步觀覽水面漸窄江流曲折又如『之』字，四周皆山，山水映帶如畫，縣城迤西之天然名勝，當以此最著，故遊人過此，均有留連忘返之觀感焉耳（未完）

洪荒劍俠圖

第六回　五八一　(張青山)

山高路遠師徒涉險初入毒風白蓮寺
海濶天空夫妻捨命双探盤蛇紅果峯

竟自沒防他的暗算○見就飛來堪可打在頭上○伏身向前一跕○手中劍向惡賊的小腹刺來○此時敖光烈○就將金針弩的筒子○由囊中掣出來了○抖手拉簧向張三峯便打○道爺見他發暗器○再想躲可就來不及了○當時將心一橫○反正全歸於盡不就完了麼○所以並不躲閃○依然遞劍扎他○敖光烈也是如是的理想○跟你拚了命也値○這麼一來○是誰也不躲誰的○軍刃與暗器○旁觀者可全把眼睛閉上了○准知道兩個人○一個也活不了焉知道凡事○不是人的心理能測透的敖光烈金針弩○因爲打黑老俠的時候○已然盡數發出○因在急迫之間○他未曾注意到此點○並不曉得金針弩用沒了○現在用[illegible]與張三峰拚命○簧雖然拉開啦○克吧一响○但是沒有烟火與金針弩射出○張道長的寶劍可刺到啦○這惡賊急於護命不顧一切○用金針弩的筒子○向寶劍上一砸○嗆啷一聲响亮○金針弩的筒子削爲兩斷○借着這個一遲的工夫○才得以斜身躲劍○張道長豈能容他躲閃○這口劍如閃電一般刺將進來○饒是這個賊身法躲的快○不過是把致命處躲開啦○寶劍落在大腿之上○味的一聲○紅光崩現○被張道長的寶劍○斜着衝了擋數來長的一道血槽○張道長見未中他的要害○跟身進步○掏着擋一腿踢來○這個賊名叫搶海撩陰腿○敖光烈腿上帶重傷○鮮血淋漓疼痛難忍○在這個時間○怎能躲閃的了哪○只得運用純陰罡氣○咬着牙挨這一脚○只踢的他一聲狂吼○翻身摔出一丈多遠○也就是這個賊的工夫○換一個人就得喪了性命○好惡賊忍着疼痛○翻身跳起○連聲怪叫道○再會再會吧○也顧不得撿那條戟○直奔後山逃走○加足了氣力○其快如風路又熟○直至後島的外山坡○老兒麗鎖嶼等赶過來○齊問大寨主怎麼樣○敖光烈嘆道○差一點喪在了妖道之手○快走快走○說着話由樹上解下航海飛船人數與船數正相符○每人駕一隻○跳在海中○分波踏浪向前够奔○一面走着○一面商議○此番我們往那裡去○老兒麗鎖嶼○咬牙切齒恨恨的說道○離此處不遠○有個小小的島子○別名叫桃花塢○那裡的山主○早年由內地運來○若干桃樹栽種在島內○數十年來○那山中無處不是所桃林○有海外各處用的鮮桃○差不多全是仰給於此該處的主人○翁自命桃花教主○又號桃仙○姓胡名海容又有個別號○叫作通靈子○我與他很爲相近○我們莫如投奔他去○暫作歇足之地敖光烈說○這個人我也認得○他有一種秘製的丹藥○名叫仙人不老丹○長用此藥○就是壽至鮐背之人○也能够反還到四十來往歲的模樣○那個人確是靈心妙手○可惜他那裡○又無有嘍兵又無有寨主○找他一個人○何濟於事呢○麗鎖嶼說○我的意思○並不是找他○助力我等○不過是到那裡暫爲存身○殺和緩和精神再作打算○敖光烈點頭說這到可以○麗鎖嶼辨別方向○向桃花塢而來○群賊借着航海飛船的力量○直入桃花塢的島口○靠了內島坡○棄水登旱岸○收拾收拾衣服○敖光烈在傷口上敷了點藥○向四下觀看○環島桃花○正在盛開之時○含芳吐蕊○綺麗悅目○爛漫紛披○宛如綿繡○粉雌初勻○歷亂尋香之使○蜂衙未散○婆娑入蕊之圍○花瓣輕輕落於水面○不啻桃源仙境○何異蓬地瀛環○群賊等見此幽雅佳境○也覺悅目怡情○還種絕

日東紅茶　日東茶園製

三井洋行發售

品質優良　價格低廉

茶與茶器　咖啡　批發零售

登錄 ㊦ 清光洋行

奉天春日町三番地　電話(三)二二六三番

奉天市鼓樓南

中央大旅社

爲應寄宿舒適社會需要本旅館位置及各部附業設有左列特點

磁磚大樓　光足氣鮮　歡迎團體　園亭喫餐　煤汽池塘　自來水甜　中西飲食　宿屋價廉
一百餘間　遠觀皇陵　樓頂花園　電燈電話　水冲廁便　喜壽禮堂　南菜茶點　球場美麗
交通便利　近看金殿　茶役殷勤　電鈴電扇　臉盆澡盆　酒席便飯　被淨室雅　汽車流線

電話（四）長二六六六　一二六三六番

阮玲玉自殺全集

內容　風流少婦　三角戀愛　前生孽債　不知愁　抱住了好友　狂吻　裸體結婚　入浴盆　三部曲　屍体修飾美容術

現售特價三角　外埠掛號費一角二

總發行所　翔志書局　奉天小南關

考試教學應用新書　再版八扣

袖珍○○教學優級

國民道德要覽　定價貳角
建國精神要覽　定價貳角
式典應用歌集　定價貳角五
算術科指教圖　定價參角五
算術解答上卷　定價貳角五
袖珍常識要覽　定價貳角
袖珍常識快覽　定價貳角
袖珍常識須知　定價壹角
國高國優　算術捷徑　定價八角
算術解答下卷　定價貳角

電◎影◎本◎事◎集

外埠各書局均有代售　惠購五〇照定價七扣

發行所奉天市鼓樓北　胡魁章　章福記

第一集　談瑛　周璇　袁美雲　顧蘭君　白楊—等明星主演　冷月詩魂　貂蟬　生龍活虎　女少爺—外卅餘影片

第二集　胡蝶　陳玉梅　陳燕燕　黎莉莉—等明星主演　胭脂淚　路柳牆花　雷雨　女權　吉地—外卅餘影片

每集定價參角　現售特價貳角

優待讀者　免收郵費

發行所　奉天市東華門外　世界書局

下奶藥

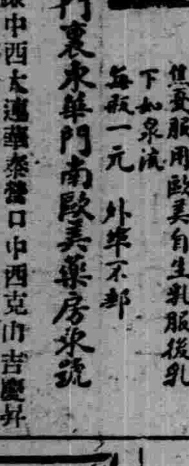

自生乳

毋休健康兒肥胖失乳兒瘦毋　其效服用歐美自生乳服後乳下如泉流

每瓶一元　外埠不郵

奉天大南門裏東華門南歐美藥房發賣

吉林五洲福光新京義和謙中西大藥房營口中西克山吉慶昇

新青年

月刊雜誌

內容　政治　經濟　論文　小說　雜俎

全滿唯一之大衆雜誌

發行所　新青年社

奉天大和區三經路九緯路

最高級

煤油發動機

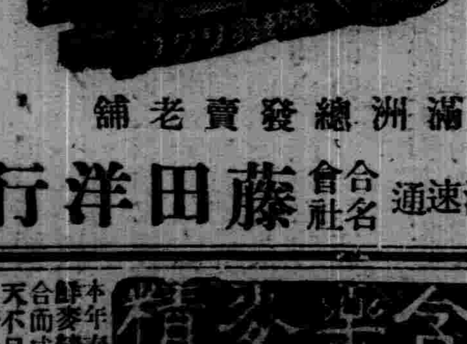

滿洲總發賣老舖

奉天浪速通　合名會社　藤田洋行

度量衡

奉天小東門裡大街門牌二〇號

電話四三九七六

渡邊組商事部

敝社廣告事務請通電話二二〇二二番

橫濱正金銀行

資本金（實收）日金壹億圓　公積金　一、三八四〇萬圓

營業科目
一、滿洲國幣各種存款
二、貼現抵押放款
三、國外匯兌其他一般銀行業務

總行及分支行　橫濱（總行）東京、名古屋、阪、神戶、長崎、呆塲、其大大連、新京、營口、哈爾濱、海、漢口、青島、天津、北京廣東、香港、芝區大廣各地、

奉天支店　大和　電話三一四九一一

西關分店　小西關大什字街路北二九　電話二一二二三五　二一二六三六　二一三六三七

胃痛

早晨夜間空腹時之胃痛　食後　胸內痞塞　嘔酸　噯氣　溜飲

前述諸症、乃胃酸過多症之必有症狀、在神經質之人或青年婦女每多患之、考其原因、要皆精神過勞、或煙酒過度、或驚懼憂鬱、或咀嚼不全等之所致也。

諾餌妙散片之合理効果

最近創製之胃病良藥諾餌妙散片在胃內能擴散胃粘膜之全面、以隔絕胃液刺戟而保護患部、同時又能吸收胃酸、收斂胃膜、以減低胃內酸度並抑制胃液之過度分泌、一方面更因有其特有之配合、能有鎮痛止痛之效、故對於胃痛及其他所有胃酸過多之不快症狀、均有根本治療之効

【包裝】大粒　二片　六片　一八片　四五片　九六片　一八〇片　三六〇片　小粒　卅片　一〇〇片　三八〇片

各大藥房均有經售

武田長兵衛商店

諾餌妙散片

30(5)60

合樂麥精　魚肝油

本年春秋四季男女咸宜係選用含有多量生活素之鮮魚肝油合麥精與肺病專藥雙阿蘇及怪阿可路兆數種精品而成專治內傷咳嗽喘痰吐血各期肺病諸虛百損先天不足後天虧損勞心費體之學生年高邁之老人服之後補品魚肝油定能延年益壽轉弱爲强

價目　大瓶二元　小瓶一元二角　每打二十圓　十二元

奉天中街總發行所　普克德商行

美興賓　價目　大盒三圓　小盒二圓　每打大盒三十圓　小盒二十圓

美興賓自發和以來業經奉天警務廳化驗警察廳註册准予銷售君若欲改造體質活潑精神强壯身體可速服美興賓藥心能速到健康強壯之目的

主治　腎虧腰痛　腦力衰退　陽痿早洩　婦女子宮寒涼

夢遺滑精　記憶健忘　精冷精白　年久白帶　赤白帶下

適應症　早衰早老　精力不足　腎虧腰痛　陽痿易洩　生殖減退　子嗣艱難　精冷精清　腎子寒涼　身體衰弱　動作氣喘

請將此廣告剪下附郵票一百二十分即奉上大盒的美興賓一盒價值三元

定價　大盒三元　小盒二元

總發售處奉天城內中街路北　普克德藥行

經濟與產業

大通化之建設 (二)

◇通化工業地建設地帶之概觀

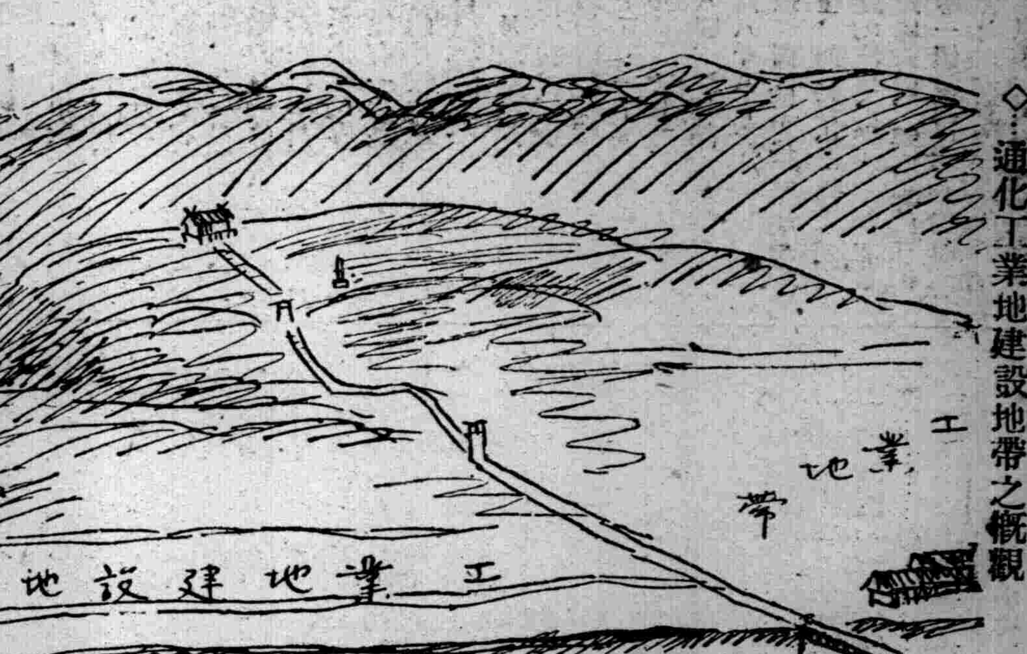

東邊道開發會社與梅輯綫

東邊道開發會社 富樫常藏氏談

東邊道開發株式會社、謀通化省並東邊道內賦有之鐵、煤、及其他製鐵用資源之綜合的開發、隨伴該資源之開發、以營銑鐵及純鐵之製造販賣爲目的、且對疲弊困憊之該地方住民、以企圖安居樂業爲目的、

蓋東邊道爲大栗子溝、七道溝中心之鐵資源、五道江煙筒溝、鐵廠子、八道江及其他之煤資源、大栗子溝附近之石灰石、耐火粘土等、均有極富之埋藏、渾江恰貫流其間、運輸亦便利、該資源中大栗子溝之平均含鐵品位六三%爲世界的富礦、並七道溝滿俺含有礦、煙筒溝、鐵廠子之强粘結性炭等、品質頗爲優良、埋藏量亦頗大、

該資、源之賦存實情、爲東邊道之主要資源、對於此地該鑛產資源之個別企業、而加以利用、實上天之所惠也、

該會社、特不依從來滿洲國把持之一國一業主義、限定此地域、爲綜合的開發機關之設置、該會社使命之一半、亦即在於此也、蓋東邊道爲滿洲東南隅關牆之僻陬地、交通不便、從來匪賊之跋扈跳梁、爲幾甚、住民之疲弊困憊、已達極點、滿洲建國以來、對於剿匪工作、積極進行、政府並設立東邊道復興委員會、謀住民之厚生、鐵道之建設、亦即向此目標進展、從來之暗黑地、亦將遍洽王道之玆光、邇於東邊樂土之建設上、進行產業之開發、一共使命尤爲必要也、

本會社以東邊賦存之鐵道資源之開發爲樞軸、實行綜合的產業開發、以謀滿日兩國生產力之擴充、此則吾儕之使命也、

現鑛產資源之採鑛會社、其組織比舊時呈新變化、現機構如左、

△創立、康德五年九月十四日、

△資本金、公稱三千萬圓、(繳付千五百六十萬圓、)

△生資關係、滿洲重工業開發株式會社二千萬圓、滿洲炭礦株式會社一千萬圓、

△本社新京特別市大同大街四〇六

△重役 鮎川義介、(會長)奧村愼次(常務)中島龜吉、馬場彰、大岩銀象、河本大作、小日山直登、田中恭、(以上取締役)齋藤靖彥、內藤政次(監查役)

△事業目的

1 於通化省內鐵礦石、煤及製鐵用礦物之採掘並販賣、
2 銑鐵、鋼材並副製品之製造販賣、
3 純鐵之製造、加工販賣、
4 前各號附帶之業務、
5 關聯前各號之投資並融資、

△職制

重役圖

總務部─庶務課、人事課、勞務課、東京事務所、醫院、

經理部─(會計課、整備課、購買課、販賣課)大連、奉天出張所

鑛業部─計畫課、調査課、撫松出張所、濛江出張所、

工務部─土木課、建築課、工作課、業務課、調査後、

通化事務所、大栗子溝子溝採煤所、七道溝採煤所、鐵廠子採煤所、五道江採煤所、八道江採煤所、煙筒溝採煤所、

二道江建設事務所、

製造工場、骸炭及洗炭工場、中央發電所、中央機械工場建設之基礎工作、於二道江完成、次企圖完全的運行、更以建設製鐵所、開始銑鐵製造、一方實施鐵礦石並石炭增掘、新開石炭石、耐火粘土之採掘、現在對象資源、

一、鐵

鐵礦分布範圍、雖不明瞭、大概以西部之七道溝三道溝、東部之大栗子溝爲主、其他老嶺八道江、鞍子河亦爲其範圍、

二、煤

通化省之資源的價値、對良質豐富之鑒礦製鐵用粘結性煤之存在、製鐵事業基地上佔理想條件、現判明者、爲五道江鐵廠子、烟筒溝、八道江等地、其他灣溝松樹鎭水洞溝等處、亦爲有望煤田、

三、事業計畫、

於康德六年度、鐵鑛石三十五萬噸、煤四十萬噸、爲採掘並販賣、已完成之諸工場、

三、石灰石、耐火粘在、大栗溝及鐵廠子附近、

該社創立以來、未滿半歲、已完成各種準備工作、由本年度、愈加飛躍的業務之發展、現工人使用數約一萬、開發資材調達數達一千數百萬圓、並於二道江建設事務所、其基亦堪亦漸次鞏固、將來之飛躍、頗期待也、

交通之概要

通化基點之東邊道開發、依東邊道開發會社通化事務所之建設、今漸進第一步、蓋通化輯安間、鐵道之開拓、爲第一步而第二次開發、則爲東邊道開發會社之資源開發、及工業地通化之建設去年通化之人口出入、對外來悉採用、證明書之形式、今年始撤去證明書制、治安之肅正、新呈明朗化、現在總局關係之自動車路、漸次撤銷、自動車運行之地帶、輯安驛縣城安間二杆輯安安滿浦間十基羅、依建設事務所轄安連絡事務所當局之談、通化輯安間之鐵道開拓、係對抗匪團之困苦、漸爲完成之重要路綫化、對匪團剿滅工作之努力、爲今日開發東邊之重要事項、而鐵道之交通、與東邊之開發、大有重要之關係東邊道開發會社之建設工作、爲最値注目之一事、

蒙疆商事株式會社 十月上旬設立

【張家口二十八日電】蒙古聯合自治政府之鐵石炭等主要資材對日一手配給機關之蒙疆商事株式會社決定於十月上旬正式設立、資本金一千萬圓(繳納四分之一)係由蒙古政府並華北開發會社折半出資之蒙疆特殊法人其設立目的有五

一、鑛產物接受施設之充實、
一、配給組織之整備合理化
一、需給之均衡
一、以綜合收支爲基礎販賣等之設定、
一、輸出之促進等

依此新會社之實現、則蒙疆開發資源配給機構之確立、使蒙疆之開發促進積極化、從來興中公司之大同炭之龍烟鐵鑛之配給部門因新會社而解消、政府乃設評價委員會、目下念行評價中云、

時常上火

而頭疼輕易不治的婦女們——同時腰、腿等處、也一定發冷而板痛、這樣的症狀雖然用了怎樣的外用藥、決不能收見確效、總要服用中將湯、由體內深底、整順血行、塗爲頭寒足熱的壯健的身體、那麼一切的婦女病、亦自癒痊、頭腦卻可暢爽、婦女的一大造化、由此而來的。

14-9B

CHUJOTO

婦科靈藥 頭疼眼花 中將湯

定價 五角 壹元 貳元 參元 伍元 拾元

各地有名藥房均有代售

總發行 股份公司 津村順天堂 東京・大阪

◎如若把這種症狀由根底除治者速服

主效 小肚疼痛、月經不調、上火頭痛、眼花頭暈、神經衰弱、歇斯特里、腰腿發冷、肩板受寒、子宮疾病、赤白帶下、產前產後、浮腫暈眩

奉天商工銀行

本店	奉天市城內軍署街四五	電話代表	四－三〇一一
十間房支店	奉天市商埠地三經路四三	仝	二－二〇七八
商埠地支店	奉天市商埠地馬路灣東一二	仝	二－三九六一
平安通支店	奉天市平安通一三番地	仝	三－四六三一
哈爾濱支店	哈爾濱道外正陽八道街	仝	八－五一一
鞍山支店	鞍山市北三條町三六ノ二	仝	三四三一

營業項目

(存款) 定期活期通知特別活期各項存款
(放款) 不動產抵押商品抵押貼現等
(匯兌) 國內國外電匯票匯
(其他) 代收款項及其他一般銀行業務

奉天市北市場 共益舞台

余君叔岩得意高足經文緯武全才劇人 李少春

蘇連漢 高維廉 程玉菁 李寶奎 邱富棠

偕同羣慶社全體青年少壯派演員百餘人一齊登場

(今日晚場九月三十日星期六)

風雨勿阻 請駕早臨

酬謝觀衆 特選佳劇 文武雙齣 貢獻作品

乃師親授 短打名劇

托兆碰碑 李藝員飾楊繼業

武文華 李藝員飾萬君兆

唱之繁重！火熾緊湊！

驚人預告 李藝員首創猴戲 十八羅漢鬥悟空 ▲日內上演▼ ▲注意演期▼

◎奉天大東書局最近出版新書◎

數學理化表解全書	一冊八角
代數表解	一冊二角
算術表解	一冊二角
幾何表解	一冊二角
三角表解	一冊角五
化學表解	一冊角五
物理表解	一冊角五
各科常識問答叢書	五冊二元
一問一答日語新尺牘	一冊三角五
交際初法實用日語會話	一冊三角五
尺牘句解	一冊三角五
廣註寫信必讀	一冊三角
新白話書信	一冊七角
言情小說 林黛玉日記	一冊三角
言情小說 芸蘭淚史	一冊三角
言情小說 蕙芳日記	一冊三角
[illegible] 脂脂夢	二冊七角
張恨水著 怨鳳啼凰	二冊七角
張恨水著 情天恨海	一冊三角五
顧明道著 美滿姻緣	一冊三角五
張恨水著 天涯芳草	一冊二角
程瞻廬著 富貴春夢	一冊三角五
不肖生著 賢孝劍俠傳	三冊各三角
朱天霞著 五岳奇俠傳	五集各四角
汪景星著 少林女俠	二冊七角
程瞻廬著 巾幗英雄	一冊四角五
顧明道著 雌雄劍	一冊二角五
汪景星著 峨嵋豪俠傳	二冊一元

▲全滿各大書局均有代售 備有書目函索附郵四分▼

◇以上各書一律八扣◇

◇外埠函購寄費加二◇

總發行所 奉天鼓樓北 大東書局

頭暈治療藥 舒服靈

讀書─吃飯

我們爲使身體强健，體魄圓滿，揀擇營養多而且清潔新鮮的食品，來保養我們的身體，這是人人不能忽略的一件事情，要是不管不顧地胡亂食下，終不免要發生障礙——疾病，呻吟叫苦，一生要沉在苦海裏！

我們讀書也好比是吃飯。在這人類進化很急向前轉動的時候，生存競爭的時代，無論智愚的分岐點上，不得不跟着那輪跡奔跑的，爲要趕得上——不落後，我們得快速成了「健腳」，這健腳是什麼？——是過去現在知識的結晶，可做追趕急轉在先的進化機的探照燈。

可是我們依據什麼來鍊達我們這健腳呢？這大部分是要賴書吧？因爲一部優良的書，經要讀書的人，差不多要費一生的心血讀完成的，可是我們不用從小時或從天的短期間內，就把宅分化搶取，成爲我們自給的領有，這豈不是一件一勞永逸——事半功倍——勞力不多而收效很大的事麼？

這書好比做食品，食品有營養大而易消化的，也有不易消化而且於身有害的；書也是一樣，有可以修練我們的心身，增長我們的知識的，也有傷風敗俗擾亂情緒使人下流的。在這樣千種萬樣的種類裏，想取來修練我們的德行增長我們的知識，這就需要我們的智力的揀擇，看哪，現在各地所出版的書籍，爲着賺錢的目的，東拼西湊的寫下點來，在那低級印刷所印行之後，誇大的宣傳，欺瞞讀者，趕到把書一得到手，就大失所望，這異有辜負讀者們的期望。

我們把食物吃了，經過消化器的攝取，把有益於我們身體的，應各部分的需要分送到各器官去，把無用的殘滓排泄到外面；讀書也得如此的，看完了某一部書，將高尚的思想，知識，和自給的融合起來，造成新々的我，將不益於自給的把它排擇；即所謂取其善捨其惡，讀書的價値，也就是在這一點，我們能如此的注意如此的努力，向前追趕，不但不落後，還可以幫助推動那進化機的前進。

書店的「圖書目錄」好比做飯館的一張菜單，出版販賣人好比做持單待客的人，應那客人(讀者)的喜悅，爽利的獻出奉上，合了客人的口味時，下次還蒙照顧，這樣的供獻給大家，可說是忠誠而周到的吧？

本印書館，出版書籍，全載在圖書總目錄內，從實的把內容的梗概標明，免費奉贈讀者，希望諸位，內添郵費二分，函索即寄，決不負諸位的期望。

左列各書，自出版以來，乃係膾炙人口的良書，頗博各界人士的好評，現在介紹給諸位，請不必躊躇，挑選合着口味的定購幾樣看々吧！

一般知識

對譯 日本新聞文讀本	定價六〇	郵費〇四
對譯 日本商業實務讀本	定價八〇	郵費〇四
對譯 日本法制讀本	定價六〇	郵費〇四

辭典

五十音順引 日華大辭典	定價一五〇	郵費一二
漢字索引 日語華譯大辭典	定價一一〇	郵費〇八
袖珍日語辭典	定價六〇	郵費〇四
注音插畫 康德新詞典	定價八〇	郵費〇八

會話

增補對譯 日語會話寶典	定價九〇	郵費〇六
京音旁注 速修日語會話	定價五〇	郵費〇四
對譯註解 交際會話	定價四〇	郵費〇四
對譯詳註 日滿交際禮法與會話	定價五〇	郵費〇四

文藝小說

中國現代小品散文集	定價六〇	郵費〇六
現代中國小說選	定價五〇	郵費〇六
世界著名小說選	定價五〇	郵費〇六
對譯詳註 現代日本文範	定價六〇	郵費〇四
對譯 日本語與其特質	定價八〇	郵費〇四
對譯 日本小說集	定價四〇	郵費〇四
對譯 日本戲曲集	定價四五	郵費〇四

投考問題

康德五年版 滿洲國 大學專門學校入試問題・解說	定價八〇	郵費〇六
康德六年版 滿洲國 大學專門學校入試問題・解說	定價八〇	郵費〇六
滿語學檢定 康德六年版 日本語科試驗問題及解說	定價八〇	郵費〇六

發行所 東方印書館 奉天大和區義光街一段四ノ九 郵政轉賬(振替)奉天七〇六番 電話②一一三二番

盛京時報

晚晨刊共三大張半
晨刊
盛京時報社

論說

波蘭滅亡感言（傲霜庵）

一年容易又秋風。而今年飽嘗萬斛秋風者。無如波蘭矣。一月前月圓時。波蘭儼然存在。一月後月再圓而波蘭完全滅亡。今年仲秋之月。不復照波蘭矣。建國二十年之波蘭。戰爭一月。竟個爲德俄兩國所滅。雖謂滅亡不旋踵。然豈有如此之迅速哉。由德軍方面觀之。眞是席捲耳。

國亡非亡於亡之日。其所由來甚遠。至少宰相非其人。將帥不得其人。而此項將相。左右國政。是國家之一大不祥事也。波蘭總統某。元帥某某。在太平無事之日。皆爲冠冕堂皇之大人物。詎料一旦寇兵入郊郭。則彼總統與元帥。狼狽出城。恰如中國蔣某等一般爭先遁走。竟爲亡命國外。於是希特勒獰笑罵曰。平素夜郎自大之波蘭大元帥。誤認目標。不進入伯林而進入羅馬尼亞。可謂諷刺骨矣。總統元帥既然如此。國欲不亡而不可得。中國蔣某等逃走。仍在一隅。苟延殘喘。未始非地大物博之厚賚也。所可憐者。波蘭國小。一跑二跑三跑而跑出國外。竟成爲異邦之亡命客。惜乎其不生中土。登要路。蓋亡國之將相。亦有幸與不幸歟。

波蘭要路。當但澤問題告急之日。將已國實力。愼重檢討。若難敵德國。則不如與之相和。計不出此。漫然依賴英法。恃不可恃而主張抗戰。及一旦交鋒。醜態畢露。是輕率僨事。依賴誤國者也。諸公棄城遁走之日。十萬市民兵士與婦孺。守城不降。在炸彈雨下。大軍重圍之中。能支持一月。爲祖國吐氣萬丈。共間可泣可歌者甚多。城中糧漸少。彈將罄。無線電亦次第衰弱。然凜然告曰。與城俱存。與城俱亡。又屢問曰。英法軍何日來援。讀公誤國誤民。可謂至此極矣。惟波蘭最後有此極壯烈的一齣劇。其國雖亡。在歷史上亦可以放光彩也。

孤城垂危之日。英法援軍竟不來。孰意蘇俄赤軍壓境而來。所謂德俄不可侵條約。至此一變而成爲德俄共同侵略條約。自今以後。凡遇有不可侵條約成立。近隣諸邦。尤須警戒也。語云。人有所不爲而後可以有爲。可知不侵略乃侵略之先聲。所謂德俄不侵略條約。彷彿近乎此矣。英國朝野（首相張伯倫及倫敦泰晤士報）。聞蘇俄進兵波蘭。大動公憤。乃痛詆蘇俄曰。乘人之不幸。越境蹂躪。不啻下井投石。是不義之尤也。由吾人觀之。英國與波蘭。均爲盟邦。訂有緩急相援之約。然而當波蘭危急萬分之日。英國除對德宣戰以外。不遣一兵。不派一飛機。完全坐視滅亡若風馬牛不相及。未免刻薄如此。果有指摘他人不義之資格之權利歟。英國若眞以蘇俄爲不義。則至少於俄兵越境之轉瞬時。須對蘇俄佈告宣戰。猶如對德將。而英國不但無此事。並且近頃與蘇俄暗中交涉。蛛絲馬跡。皆有可辨。未審此間之事。英國有何辯乎。現在歐洲之事。變幻離奇。且不計夕。昨非今是。莫衷一是。宜乎日本前首相平沼評歐洲時局爲「複雜怪奇。不可名狀」也。

德俄之分割波蘭。兩國互相宣傳曰。或屬爲侵略。然在德俄兩國。並不是侵略。不外光復失地。此說吾人亦承認。但恢復已之失地者。能還人之失地與否。蓋患得患失。用干戈恢復已之失地。用重兵頑守人之失地。則所謂非侵略之說。似太不通。所以吾以不侵略爲侵略之先聲。謂余不信。請看外蒙新疆。東部西比利亞。此等地方。究爲何國失地？吾人不能爲蘇俄諱。要之、今日非討論侵略不侵略正義不正義之時期。是非亦不成問題。惟强弱是問耳。初次歐戰告終之日。英法美等國栩栩然自炫曰。公理競勝强權。是一大笑話也。實則强權壓强權者。倘或不然。則僅僅二十年後之今日。豈有二次歐戰釀成哉。語云。春秋無義戰。如今歐洲。較諸春秋時代。更爲「複雜怪奇」。鉤心鬥角。縱橫捭闔。不仁與不義。皆在所不問。試由英法觀之。德國爲巨盜。意大利乃神奸。而德意同英國爲妖婦。法國罵蘇俄爲淫婦。意一言以蔽之。全歐爲妖婦淫婦之賓客窟。爲破落戶之賭場。千金之子不可近。日本鄉重壓明日。小子豈敢。總不辭僭慶。

德·蘇分割波蘭新協定簽字
共同聲明無須戰爭
英法再作戰德蘇取必要手段

【伯林廿九日電】德外部於廿九日發表云、李賓特羅甫外長與蘇外務人民委員、關於劃定在波蘭之德蘇國境新協定、廿九日晨已在莫斯科簽字云、

【倫敦廿九日電】據廿九日晨在倫敦收聽莫斯科電台廣播云、蘇聯政府、頃已發表德蘇兩國代表、簽訂德蘇新協定告終云、

【莫斯科廿九日電】德外長李賓特羅甫、蘇外務人民委員莫洛特夫、在新德蘇協定簽字後、發表因波蘭消滅、無須繼續戰爭之共同聲明如左、

由於波蘭消滅、戰爭行爲、自無繼續必要、但英法兩國倘繼續作戰爭行爲、則其責任、應歸彼方、彼時德蘇兩國、關於應取之必要手段、當互相協議云云、

【倫敦廿九日電】據莫斯科電台廣播云、德蘇新協定、係爲關於劃定在波蘭之兩國國境、因此、與前此屢成問題之建設德蘇間緩衝國新波蘭、結局終於流產、

德蘇提携英法陣營破壞
國際勢力將重大轉變

【羅馬廿八日電】關於莫斯科會談、此間政界、極爲關心、其有力觀測、以爲此項會談結果、德蘇關係、其發表與日俱增、在歐洲與近東之國際勢力分野上、或有重大變化、亦即德蘇提携之結果、英法在戰前所佈之包圍形勢、爲德蘇自其一端破壞、關一行路、法國予以雅利基聖德島而懷柔之土耳其、恐擬德蘇結合勢力、不僅與蘇聯接近、且與德國之間、或將見諸成立新約、土外長薩拉哲爾之所以勾留莫斯科展期者、蓋爲此也、至於地中海方面、意國與埃及則有接近工作、意國埃及不可侵協定、近有簽訂之勢、至少埃及與英國之關係、亦將斷絕、出以嚴正中立態度、他如羅馬尼亞以及巴爾幹諸國、所受影響亦匪淺鮮、因德蘇之重壓向者之親英政策、卒難於行、羅馬尼亞持鮮明接近德蘇旗幟、以解燃眉之急、而欲改變態度之形勢、法爲顯著、一方巴羅的諸國之運命、方今悉歸德蘇兩國掌握、在此數月之內、此等諸國之運命、相信當有重大變化、總之、德蘇接近之所獲、於英法之國際地位、確有深大不良影響、德蘇意圖所在、蓋以提携之力破壞英法陣營耳、

蘇·保商約成立
保國首相赴莫斯科

【蘇菲亞二十八日電】據二十八日保加利亞政界情報云、保加利亞首相兼藏相甚奧聖巴諸夫氏、三十日因蘇聯、保加利亞通商調印、乃豫定自蘇菲亞出發往莫斯科、

【莫斯科廿八日電】安特諾夫駐蘇保加利亞公使、賽德駐蘇伊蘭公使、廿八日先後到克廉林宮、訪晤莫洛特夫外務人民委員、有所要談、正値沙拉哥格爾土耳其外長、赴莫斯科有重要交涉之際、此次會談、頗惹重視、

蘇·愛互援條約內容
波羅的諸國殆處於蘇聯支配下

【莫斯科廿八電】蘇聯、愛沙尼亞互相援助條約之內容如左、

以蘇聯側之強壓獲得於愛沙尼亞領諸島設置海軍及空軍根據地權、頗遭重視成波羅的諸國益處於蘇聯支配下之情勢矣、

一、兩締約國、於歐洲強國之某國、對兩締約國臨波羅的海海上國境及接拉特維亞共和國之陸上國境等直接侵略時、互相盡力援助、

一、愛沙尼亞、爲使蘇聯在薩爾馬島、（賽爾島）西島馬島（達哥島）及巴爾吉斯凱港（波羅的赫特）設置海軍空軍根據地、保障其一部租借之權利、

一、兩締約國、不參加以締約國爲目標之任何同盟、

一、本條約於交換批准書同時、發生效力、有效期間爲十年、

蘇·愛貿易額

【莫斯科廿九日電】蘇聯、愛沙尼亞新通商協定之內容、爲蘇、愛兩國貿易額從來之四倍半、決定爲一年三千九百萬克羅吾且約定關於兩國品通過對方領土互相供與便宜云、

鹿島丸載還日僑

【倫敦廿八日電】搭載脫出歐洲戰亂歸還祖國之日本避難民之郵船鹿島丸、廿八日午後二時十五分、自那波里向利物浦入港、查鹿島丸爲搭載自南歐方面避難之日本人五十名、（爲主婦人及兒童）於八月十八日以來、最初抵英國之日本船、將於十月三日自利物浦發、經由美國就歸國之途、又在英之百五十名日本一般避難民、將乘廿九日自向利物浦入港之郵船箱根丸、十月七日自該港出發經由紐約歸國、

新外相會見外交團

【東京二十八日電】野村外相於二十八日午後一時許、在外相官邸、邀集駐在東京之各國使臣、按據抵位之順序、正式接見與里基意大利大使及其他各國大公使等、以致新任之辭云、

南美乃開戰
秘厄兩國發生衝突

【利馬廿八日電】自客歲六月、關於那波河流域紛事以來、秘魯、厄瓜多爾兩國關係、保持小康狀態、據廿七日秘魯外務省之發表稱、國境方面、又發生衝突事件、厄瓜多爾兵之一部、廿七日突侵入秘魯國內、對防衛隊開槍、秘魯防備隊當即迎戰、更增强兵力、以猛烈砲火擊退、據消息靈通方面談稱、此國境事件、鑒於以往故例、恐兩國軍擴大衝突、於目下開會中之汎美會議、設定調查委員會、從事解決問題、陷於將來難於預測之結果、

通商條約內容

【布達佩斯廿八日電】最近與巴爾幹情勢之緊張同時、蘇聯保加利亞兩國、漸次見有接近之兆、確聞蘇聯保加利亞兩政府、此次關于通商條約締結、似已見意見一致、目下急於條文之起草、預料該通商條約內容、蘇聯、對保加利亞、供給石油機械機關車及農民器具、一方保加利亞、對蘇聯供給煙草、織物及蔬菜云、

寺內大將滯柏林

【柏林廿八日電】寺內大將、大島大使一行、廿八日午前九時視察西部要塞線告竣、已歸還柏林、寺內大將暫滯留柏林預定十月二日赴意大利、自拿波里乘郵船伏見丸就歸國之途

丹麥海峽作戰？

【雅林達廿九日電】據斯喀基爾拉克海峽丹麥領墨迪島居民所云、廿八日上午九時在海峽方面有猛烈似炸彈轟炸之聲、目擊潛水艦一隻、行駛非常之速、駛向東方而去、此事係於斯喀基爾拉克海峽作海戰之意歟、抑對潛水艦攻擊耶、令人莫辨云、

重慶降豪雨七日 海外路線不通

【上海廿九日電】據重慶來電云、繼續降豪雨七日間之昆明一帶、於雲南省各河川、呈非常之增水、並於各地氾濫、而昆明附近之河川亦增水、市街刻刻陷於危險、再因此兩滇緬鐵路、致見五處不通、並滇緬公路、亦又不通、故重慶政府之海外路線、完全杜絕云、

在粵漢路東一帶
日軍席捲敗敵

【某地廿九日電】與進至平江之山村、藤田、四宮竹久各部隊相呼應、猛追汨水南岸地區敗敵之日軍各部隊穿過嶮峻之山岳地帶、或敵軍破壞之公路、毫不介意、一路南下追擊廿八日下午之狀況如左、

一、進至平江西南地區之和田、佐野、二木、池田、藤崎各部隊、由平沅長沙公路猛進、進至平江西南約廿一公里某地、又由汨水河岸要衝某地南下之坪島、高木、岩崎各部隊進至汨水南方地區卅七公里要衝某地、賡續猛追敗敵、南下進擊中、又與坪島岩崎部隊在要衝某地握手之石橋、橫田、吉川各部隊、席捲汨水南方卅五公里粵漢路東側一帶之敗敵、南下追擊中、

間矣、且其他之進擊部隊、亦於二十九日朝來、踏上江南郊野繁生之秋草、在東西五十杆處、展開敗敵追擊陣而前進、又坪島、白濱、岡各部隊、出汨水南方三十杆、及佐野、池田、二本、藤崎各部隊、出於平江西南方十九杆半之線、而繼續南進、終於二十八日朝、確保殲滅平江之敵、山村、竹久、四宮各部隊、對據平江南方汨水河岸實行抵抗之敵、加以猛擊、以使敵陣沈默、

平江·長沙公路敵據點
被日軍各部隊潰滅

【〇〇二十九日電】南下進擊部隊之先陣、正橋、橫田、吉田各部隊、於二十九日午前九時、在長沙東北三十六杆平江長沙公路上、確保敵最後之據點〇〇西北、已迫於目睫之

黨軍使細菌戰術

【〇〇二十九日電】以虎列拉菌投於井內、逃避日軍進攻之銳鋒、其非人道已極之細菌戰術、經日軍暴露後、日將兵無不憤激、蓋於二十三日晨日新墻河敵前渡河部隊踐踏之該〇〇市街、發生虎列拉患者、經日方調查之結果、判明敵軍於敗退時向市內水井投入虎列拉菌之事實、幸日軍並無損害、卻使無辜之住民供非人道之細菌戰術犧牲、敵何時均出此惡質抗戰手段、日將兵憤激異常云、

日海軍機痛炸
重慶四郊飛行場

【〇〇基地二十九日電】爲潰滅苟延殘喘之蔣空軍、日本海軍航空隊、自二十八日夜半、利用月明、徹宵連續空襲重慶四周敵之飛行場、投下數百巨彈、收多大戰果、即二十八日午後十時、森（富）大尉率領之〇〇機、及二十九日午前三時半、細川大尉率領之〇〇機、共向重慶黃陽壩飛行場、敢行夜間飛行、森大尉機、與飛來之數敵機交戰中、巧然向場內投下命中彈、又猛炸格納庫、確認地上機之焚燒、森（千）大尉棚町少佐各指揮之他一隊、同日午前二時相前後、空襲梁山飛行場、猛爆擊場內外、於軍事施設市街地區、確認起火災、歸路更痛擊奉節飛行場、四隊共全機安然歸還、敵恐日本夜間攻擊、曾於搬走

日英會談或再重開
駐華加藤公使歸東京

【東京二十九日電】視察滿洲中國方面旅行中之日駐華公使加藤外松氏、因途中接到歸朝命令、故於二十九日午前七時十分歸抵東京驛、且因歐洲戰爭勃發以來、英國側熱望中絕狀態之日英會談再開、故須待該公使之歸京、方可實現、至於日英會談之再開、究討論如何問題及日程、頗堪注目、

蘇聯開始經營東波蘭
首先沒收地主階級所有地

【布加勒斯多二十八日電】進入波蘭之蘇聯政治委員、已將東部波蘭收於手中之蘇聯因受波蘭人及烏克蘭人微力之抵抗、節節進行組織的戰後經營中、據廿七日布加勒斯多接到之情報稱、隨進攻之蘇聯軍、着手對莫斯科政府負責任之地方蘇維埃組織、蘇聯當局爲救濟波蘭烏克蘭農民、首先沒收地主階級之所有地、同時接收即時供蘇聯軍使用之各油田製油所、又蘇聯利用烏克蘭人、本維持南方支配權之目的、使波蘭人與烏克蘭人之間有嚴然之區別、頗值注目云、

日軍猛進擊 截斷敵軍退路

【某前線廿八日電】於汨水對岸要衝某地南方地區包圍屬於第九戰區之第二、廿五、六十、百零七、百九十五五師大批敵軍而予以殲滅的打擊之日軍南進部隊、廿八日拂曉、向某方面轉其銳鋒、沿某地及長沙街道作猛烈進擊、該日傍晚、一舉突破卅餘公里、其精銳先鋒部隊進至某地附近、完全截斷失守某地向南方逃竄之敵軍退路、刻正到處捕捉殲滅敵軍中、

蒙疆回教大會 高唱滅共主義

【張家口廿八日電】以中秋節爲期、張家口西北回教聯合會支部於廿八日午后二時起、舉開盛大之蒙疆回教大會、當日包頭、厚和大同之各都市代表約一百名出席、交換無隔意之意見、各地代表皆慨嘆較教祖穆罕默德建設之伊斯蘭各國之往時現在回教民族之衰微、今後與日本維持提携、與西北同志握手、以期早日滅絕回教之宿敵猶太之共產主義、再使撒拉遜文明興隆高舉熱烈之民族復興呼聲午后四時半閉會云

渝府企圖失敗 抗日分子被捕

【天津二十八日電】於廿八日未明、因日英共同搜查所行之天津英法租界內抗日共產分子之一齊檢舉、被逮捕者爲藍衣社系之巨頭、抗日暗殺團長宋徽、副首領王文外十餘名、CC團之首領張希一外十餘名、國民黨系巨頭王若惠外數名、此等皆爲於重慶政府之指令下、曾狂奔於後方攪亂者、因此檢舉、重慶政府之企圖、於未然已被挫折、

奉天 怡豐隆德記 經理 郭耕亭緊要啓事
敝人於康德三年以耕○堂名義與○○堂合資組織怡豐隆德記當由東股東公聘敝人爲經理載在萬金寶賬並於股東所議規則第二條載明對於店內營業往來以及人員進退完全歸經理負責云云自開辦以來依照規章慘澹經營始得有今日之現狀近怡興堂代表人榮純德別有居心於敝人患病期間竟將銀行往來印鑑私擅更換且復捏詞登報通信不謂敝人有高就即日業已停職而經理一席亦大言不慚歸伊接充特未知其何所根據○○違法妄誕已極茲以同財關係不得不本原始之精神以感情而促其自悟惟恐外間不明眞相發生誤會特此緊要啓事

聘任常年法律顧問啓事
敝人聘任律師姜書信爲常年法律顧問此後無論何人對敝人權利加侵害者統由姜律師負排除責任特啓
撫北街興業盛股東 張鄒緒君啓

受任常年法律顧問啓事
敝律師受張鄒緒君聘爲常年法律顧問如有對同人權利加侵害者敝律師負排除責任此啓
事務所奉天市瀋陽區大西街二段二五七 律師 姜書信啓

聲明豆油存條丟失作廢
啓者敝人於康德五年十二月二十二日在蘇家屯街同仁茂油坊存豆油貳千斤由該號開宏飛存條一紙因赴撫街辦事失愼丟失嗣後勿論落於何人之手概作無效特此登報聲明
吳德貴啓

鳴謝大興公司賠款迅速
敝號於九月三日不愼猝生火災未幾即被救熄幸免延及當時駐德營業所遣人驗明報告總部即按照所保償額如數賠償由此足證該公司信用昭著賠款迅速特此登報申謝以便介紹
德惠縣五緯路 德興隆啓

夫妾並商號脫離關係聲明
余侯介清於大同二年曾與王治臣結爲夫妾之婚康德六年又開設天河隆冰菓店今因夫妾意見不合雙方廿願同到法律律師蘇寿文處提出夫妾脫離婚約經律師立有脫婚字據各執一紙由此次解退婚約後王治臣與天河隆酒局及冰菓店之營業或舖墊傢俱品物等脫離責任盡歸侯介清自己担負以前王治臣所經手之賬單作保各事皆歸王治臣自己了之與天河隆酒局及冰菓店侯介清無涉特此登報聲明
敝人 侯介清

遺失圖章名戳作廢
敝人於九月二十二日赴瀋陽縣農事合作社會議不愼將裕泰昌小圓形日戳及敝人骨質方形篆字名章丟失嗣後無論落於何人之手概作無效特此登報聲明作廢
安奉線陳相屯 裕泰昌 于嘉謨謹啓

遺失滙票聲明作廢
逕啓者敝號於康德六年九月二十二日在吉林中國銀行購得吉字五〇八五號滙票壹紙付款地瀋陽中國銀行計國幣壹百元正及又九月六日在吉林功成銀行購得六〇〇號滙票壹紙擡仲臣名頭計國幣五百元正今因不愼一並遺失除已分向銀行照章掛失止付外後期該滙票無論落於何人之手概行作廢特此聲明
奉天小西門外南路西 福昌號啓

聘任顧問聲明
本商場聘任本多喬行律師爲常年法律顧問嗣後倘有侵害本商場營業名譽信用及財產上一切權益完全委任該法律顧問依法保障代爲辦理恐未週知特此聲明
康德六年九月十六日
奉天市瀋陽區大西街五段四七號 同興商場合名會社啓

受聘顧問聲明
本律師茲受同興商場合名會社聘爲常年法律顧問嗣後倘有侵害該商場名譽信用及財產營業上一切權益者本律師負責完全保障責任恐未週知特此聲明
康德六年九月十六日
奉天市瀋陽區小西街（二）二〇一地號 辯護士 法學士 本多喬行謹啓

失照聲明作廢
鄙人領名坐落郭家店新街基地北至日字五號東至日字三號西至〇〇 煥唐市至日字五號北至道水領日字二號憑照一張不愼遺失除請補發新照外特此聲明作廢
梨樹縣民 王宗周謹啓

聲明作廢
本人於日前不愼將八分方形印章一顆遺失上刻有「田樹滋印」四字無論落於何人之手今後概作無效特此聲明
大和區千代田通八番地利盛源 田樹滋謹啓

投標
【一】貨物自動車三輛【二】乘合自動車一輛【三】投標件証金每輛二百元但三輛車五〇元
月廿三日投標於所本署
海城縣公署

全聯大會開幕當日
皇帝陛下臨幸
宮內府大臣發出佈告

【新京電話】協和會全國聯合協議會、於各地代表畢集之下、即將於三十日、在協和會中央本部隆重開幕、屆時皇帝陛下決定臨幸大會會場、今經宮內府發出佈告如左、

宮內府佈告第六號

皇帝陛下九月三十日臨幸協和會全國聯合協議會、特此佈告

九月廿六日 宮內府大臣 熙洽

議案第三次整理預備會
經愼重審查決定

【新京專電】最後的整理提出本年度協和會全聯議案之第三次議案整理預備委員會、到有橋本中央本部長以次中央本部各委員各省本部事務長、各省代表等約五十名、關於第二次整理委員會所整理之六十件議案、於廿五、廿六、廿八三日間、愼重審査結果、決定提出四十六件、文書回答二百零一件、(其中五十三件、開懇談會)却下二件、即將於廿九日正式經整理委員審査後、提出全聯云、

編曲形式及音調
舉行統制協議會

【新京專電】民生部社會司主辦之國歌編曲形式及音調統一之協議會、近於民生部講堂、經作曲家園山民平氏、小林宮內府樂長、山田治安部軍樂隊樂長及其他關係者十餘氏出席開會、協議如左、

一、關於吹樂並管絃樂之調統一、將不依照現在奏樂場合之原調齊全部改爲原調、

一關於編曲形式統一、管絃樂、吹奏樂之編曲心須統一、(合唱之場合以齊唱而不須混聲符之作成、由出席之音樂專門家結成編曲員會、檢討現有資料(音樂院之編曲、陸軍戶山學校編曲)完成編曲、

一、對於國歌禮儀之指導、

張總理巡視 大陸科學院

【新京專電】張國務總理因對大陸科學院研究擬加以研究獎勵與見學、乃於二十九日午後二時半訪問該院、受鈴木院長以下高等官之出迎、總理即在院長室稍伺候式、更受主任研究官之致歡迎意後、並由院長說明該院之研究狀況、管下各種之地質、馬疫研究所、獸疫研究所、衛生技術廠等之研究之概況、其後巡視標本室及各研究室、且經各主任研究官、始終熱心詳細加以說明、最後凡三時間巡視工作工場之後、六時始歸還、

國婦協議 慰問軍人

國防婦人會奉天市支部、於月之廿九日午后二時、假該部會議室、開役員會、協議左記事項、

一、關於關係兵士餞藥會之件、二、關於海拉爾派遣陸軍病院奉仕隊員慰勞之件、三、關於鈴木部隊凱旋慰勞會之件、四其他、

滿鐵線突破萬米
來月廿日全体舉行祝典

滿鐵爲紀念待望之突破一萬公里、十月二十日爲期、舉行紀念祝典、以外實施左列各種事業乃至行事、以紀念突破一萬公里

▲記念行事

一、十月二十日午前十時於荻町滿洲事變殉職社員紀念碑前舉行殉職委員以反爲鐵路殉職之軍部及土木關係者之慰靈祭

二、當日午前十一時以鐵路總局前廣場爲中心、於大連本社新京東京兩支社、錦縣、哈爾濱、齊齊哈爾、牡丹江、吉林各鐵路局北鮮鐵路事務所各處一致舉行紀念祝典、

三、鐵道沿線清掃補修各殉職之墓標關係者一同參拜、

△紀念事業

一、創設交通博物館、修築陳列北奉天驛移轉後該廳之舍址、預定三四年內完成、於總局內級設立準備事務所、核於初年度開設費約八萬圓、

二、鐵路愛護團之事業援助、分配個入及團體功勞者之表彰紀念宣傳畫、優秀團長視察國內文化施設、分配藥品、給與優秀少年愛護團鼓號、殉職者之慰靈、

三、紀念出版以三年計畫着編纂『滿洲交通史』約一千頁、除設置交通部滿鐵共同編纂委員會外將『鐵路建設史』『鐵路建設秘話』各三千部及出版明信畫片五枚一組四萬部向關係方面於紀念當日分配、

四、發行紀念郵票、委託郵政總局、發行四分及二分二種紀念郵票、自二十日一致發賣、並打紀念戳、

五、刊行宣傳冊、以日、滿、英、德各語、編成以鐵路爲中心、介紹滿洲交通情形之宣傳冊多數、免費配布、又滿洲俱樂部發突破一萬公里記念號、

六、無線電放送以日滿兩放送二十日滿洲之夕、放送總裁講演、鐵路放送劇、滿洲音樂、

七、製作電影於滿映新聞電影友電影 製作所攝 製記錄影片、

外交員秋節討賬 一去不復還

城內警察署管界、一德街六段一七七號、益增源自轉車批發店、外交員楊子汾、於中秋節前、在市內討賬、計討出欵項一千零十四元、不料楊某見財起意、竟將所要之欵盡數拐走無踪、嗣後經該商發覺、於廿八日報告城內署請求查找云、

駐華加藤公使抵京談 目前國際諸問題

【新京專電】日本駐華加藤公使、受本省之歸國命令、於自北京歸國之途至新京、向各方面而致駐滿參事官離任之寒暄、廿五日午後於參事官邸談稱如左、

親到上海、南京、漢口各地並至北京、預定暫先歸還日本、然後赴任、於漢口突然受歸國之令、故自北京匆匆歸國、關於依阿部內閣中國事變處理之促進所應採之方策、實屬多多、各有極複雜微妙之關係、故必須充分愼重行之由汪兆銘之新中國政權之樹立、已順調進行、對此積極的工作與一方對重慶政府之工作與同時對第三國、將進行併行交涉、思英國亦將因歐洲情勢大改其態度、但英亦國有從來之情勢、不能忽早改變、但將漸次向共方面進行、英國之援蔣、事實上因伴隨重慶側之衰退、借欵及其他担保之缺乏、已至不可能狀態、蘇聯之援蔣雖依然繼續、但以停戰交涉之成立爲契機、行日蘇間諸懸案之解決、但蘇聯之本質不變、不能停止援蔣乃至赤化中國、華中幣制之混亂、爲應非常重視之狀態列國亦有多大之關心、其解決實爲最急而要云云、

農村婦孺動員
政府決獎勵補助勞動力

【新京專電】伴隨滿洲農產物急速增產之要求、關於農村勞動力漸作、有樹立急速對策之呼聲、政府此次樹立爲共對策之一之農村婦女兒童勞働力動員計畫使參加爲農產物增產計畫之一翼、以資農村勞動力不足對策、以資涵養農村婦女兒童之精神及体質向上、最近決定具体策實施、團体於國防婦人會未現識地促進結成、以政府協和會國防婦人會農事合作社指導會等爲中心、以宣傳冊宣傳畫講演會等、展開總動運動、對婦女由村公署協和會分會担當調查動態、對學童以協和會分會村公署學校等密切連絡担當、此等婦女、使任農事作業之單純輕細工作、即除草等事、學童使驅除病虫害等、其農具及除草器等小農器具均預定改善、對雇傭之婦女兒童、由協和會分會、村公署等斡旋、支給獎勵金或獎品、其費用由中央及各省百萬担、勤勞者之婦女等由中央政府負担云、

協和會訓練 鮮系會員

協和會奉天市本部、爲謀鮮系分會陣容強化、及實踐工作、而達成協和運動、並宣德達情任務、特經擬定自十月九日起、亘五日間、在西塔觀音寺、實施鮮系中堅會員訓練、參加之各分會鮮系役員五十八名目下該部正準備進行事務中、

四屆市公立學校 聯合体育會開幕

奉天市公立第四回學校聯合體育大會、經奉天市當局籌備結果、當即定於今三十日午前九時起至午後三時間由各小學校全體兒童等出席之下、舉行開會、茲當日擬定之大會式序如下、

(一)役員選手入場(二)開會之詞(三)國旗揭揚(四)皇居遙拜(五)會長訓示(六)選手代表宣誓(七)優勝旗返還(八)体操(九)競技開始(十)選手整列(十一)成績發表(十二)優勝旗賞狀記錄証授與(十三)國旗降納(十四)閉會之詞(十五)萬歲三唱解散云、

郵政保險新企劃
爲加入者謀便改善制度

【新京專電】郵政總局、茲爲郵政生命保險加入者便利起見、將郵政生命保險制度中、修正如左、由十月一日起實施之

一、保險種類之增加 於向來分終身、十年十五年養老三種類外增加左列四種

甲、全期間繳納二十五年滿期養老

乙、二十年繳納二十五年滿期養老

丙、全期間繳納三十年滿期養老

丁、二十年繳納三十年滿期養老

等四種類保擴張契約者選擇範圍及加入者之保護

二、設定期先繳制度爲僻地勞動者或農民及其他季節的收入者等繳納容易起見、將向欵按月任意先繳保險費制度外、設置定期先繳制度、故保險費年付或保險費半年付、其保險費折扣爲一成、

三、支付欵送達方法之簡易化、對於國外或收欵地外居住者之加入者、如支付保險欵或退還欵時、向來以中央銀行支票而支付之、其他又陽關利用郵政轉賬之途、以期實務圓活、

四、設定抽籤給付金之支付制度對於訂立契約後如經過二年以上之契約、每年一回抽籤在四月一日爲給付、十月一日爲養老抽籤其當籤者按其等級設定保險欵額之一定率、爲支付給付金之制度

五、滯期費之低減 向來滯期費對於保險費一圓每月徵收二分、茲將保險費一圓減爲每月徵收一分、

六、對於貸欵償還延宕者之延宕金制度、制定還延額對於貸欵償還延宕者而賦課之、

市機構將改革
充實弘報股普及民衆教育

奉天市公署前於六月會將職制一部改正、在庶務科內新設弘報股、蒐集一般情報、開始辦理市勢之宣傳介紹新聞以及觀光事務、但因預算與人的關係、現在由外事股兼務不能果其充分機能、殊爲遺憾、故決定明年度新列預算、擢拔此方面有能人材、整備陣容、並因松田副市長曾有使市民加深認識市政運用情況、更進一步注力於市民之教育訓練之意向、故弘報股陣容整備後、即由設股負此責任、並聞該市伴隨市勢急激膨脹、爲期市政運用合理化與增進能率、決將市制機構全面改革目下在企劃股案中、一面似併行入事刷新、擢拔人材俾使清新潑剌其實現各方面均甚期待云、

松名氏美舉
捐留學費作獎學資金

【新京專電】新京慈明光胡同五一〇松名工業所主松名周治氏、前思以不受統制資材之建築、因此計畫向德國留學中、然因今次歐洲勤亂不能留學、乃持留學資金之一部二千圓、二十九日午前訪於協和會言『請以之充爲會員中有向學心而無學資人之獎學資金』、而寄贈之、本部側深爲感謝、

全聯會場

即將舉行全聯大會準備竣事之協和會中央本部

儲金部設置要綱

【新京專電】我國政府、前爲增加郵政利息、藉謀普及儲金運動起見、曾經決定新設儲金部(類似大藏省儲金部機關)、實、成經濟部擬草具體案、因客要綱部分、已然議決、目下於法制處急於制定關係勅令、一俟最近正式決定後、即以勅令公布、大致於十月下旬乃至十一月初旬、即可實施、藉此貫徹五億貯蓄運動初期目的、故各方面頗爲注目、儲金部設置要綱大要如左、共運用在企業委員會之一部設儲金部委員會、以經濟部職員及民間有學識經驗者組織、謀共運用之適正、運用之對照主要考慮購買國債、地方債政府所指定之有利社債及有價債券等

一、關係法令、新公布儲金部令、所需之一切經費、由中銀負擔、所新設之儲金部、可謂乃日本大藏省儲金部之變形所集中於斯、運用之資金郵政儲金約八千五百萬圓、如諸共他共約一億二、三千萬圓、然關於儲金部之設置即將斷行之郵貯增利、自尊重長期儲蓄之重之意、限定不動部分、利率大致由現在之四分四厘一毛增加四、五引上增加範圍及利率、尙在研究中、儲金部運用委員會當與資金運用一併愼重考究也、

一、有關營儲蓄性質之郵政儲金(普通官吏義務儲金在內)及郵政生命保險積立金餘裕金、職員共濟會積立金恩給積立金、其他經濟部大臣指定之資金(例如特殊會社積立金)集中於新設儲金部、適當運用於產業建設資金、及其他方面、所得之利、主要運用於國策事業方面、以遂行國策而强化國民總參加總協力之實蹟、

一、儲金部屬於經濟部貯金科貯蓄科管理、但由資金統制前提、設於中銀而取委託勘務形式以同行職員對匯一切案定

天津水害義捐金芳名錄

姓名董陞屏堂 五拾圓

累計二千六百九十圓五角

南滿飜譯學會招生

△本學會爲滿洲最高日語專門研究所
△本學會爲各班語學試驗準備之所
△十月一日各科一齊招生
◇實習部〔午前班…高等後期○中等前期○中等後期 午後班…中等後期○初等後期○專攻前期○初等前期〕
◇函授部〔乙組…高等科程度 甲組…專攻科程度〕第三次招生隨信隨試
◇本學會日本語課程完全爲日本人教師担任惟有初等科與中等科滿人通譯補助之對於其他各科班隨意兼修
△請勿失良機早來報名隨到隨收
△遠道通學 給與乘車割引證
簡章 函索附郵四分即寄 電話(二)二七八八、二八八〇番
校址奉天南二經路南頭 轉賬 奉天

康德六年度招生 插班生 新班生廣告
一、額數
▲本科 商工部〔第一學年(優級國民學校卒) 第二學年(國高第一年修了)〕 留學日本中學部〔第四學年(國高三年修了初中卒) 第一學年(公學堂卒日語通曉者)〕 日語專攻部〔第一學年(日檢二等以上學力者) 第二學年(日檢定三等程度者)〕
▲專修科 高等受驗專攻部〔甲科(高四年卒同等學力者) 乙科(初中二年卒)〕
一、並有宿舍詳細 備章付郵票二分寄
奉天東亞商工學校總務課啟
附屬日本語專修學堂 留學日本中學堂
校址奉天大北邊門外中央大馬路南豐平街三八番地 電話四一二二六八番

感謝 奉天大西邊門裡路北 博濟醫院戒煙迅速
鴉片之爲害甚如洪水猛獸爲衆同胞所共知者也敝人數年前身患微疾初以鴉片解其病苦又以鴉片爲消遣逢場作戲久而久之遂告成癮現今雖極力制止其吸量不能自拔來衆兄思戒除不得良策今經友人毛鳳殿君約同來奉戒煙入博濟醫院治療經羅院長施經驗良法治療十日不知不覺中將癮解除毫無痛苦爲感激羅院長良醫妙術特刊報端略表致謝焉
感謝人 龍江省泉縣常春嶺村 劉福謹啓

鳴謝北市場天慶堂良醫聖葯
鄙人內人素患肺病又感溫病經中西醫多人診治毫無效果且又加重經行不止喘嗽神昏氣息如絲大汗心慌不時要死立有危險之虞幸經北市場天慶堂漢醫高秀山代爲診治先用育肺寧止喘定喘丸用育坤寧補血調經並用湯藥齊服安神果然藥到病除立起沉疴除爲送區外特爲登報介紹以爲同病者指一明路
鳴謝人奉天三經路積德里門牌廿八號 房國林啟
漢醫高秀山寓奉天北市場大觀茶園南邊路東天慶堂藥店

奉天省許可證 外傷平復散
此葯主治一切硬傷骨折骨碎刀傷槍傷肉筋存筋壽腫疼痛淤血不散磕碰撞壓跌打損傷此葯經驗甚不論新陳如何重大乃內服特效對症之劑也
定價每付國幣壹元五角△每打拾六元△外埠函購不加郵費
專治跌打損傷 他症俱不診療
漢醫邢憲久製
△發賣所奉天市大南城門裡路西正骨醫室(原名醫社)

康德七年度 哈爾濱醫科大學學生募集
一、招生額數 滿系約六十名(男女兼收)
一、應試者資格 年齡滿十七歲以上滿二十五歲以下(於康德六年十二月末日)國民高等學校畢業者(豫定於本年十二月末畢業者亦包含在內)或有同等以上之學力者
一、報名手續 應備左列書類須在報名截止期限以前呈交本學學長後對於書類完備者發給受驗証
一、報名費 國幣拾圓
一、試驗地 哈爾濱、新京、奉天
一、試驗科目 物理(磁氣電氣除外)無機化學、數學(代數平面幾何、算術)日本語、國文(作文)口頭試問及身體檢查
一、報名截止日期 康德六年十月三十一日截止
一、試驗日期 康德六年十一月六日、七日、八日皆自午前九時
一、成績發表日期 康德六年十二月上旬於本大學
一、入學日期 康德七年二月五日
一、報名處 哈爾濱醫科大學
一、校址 哈爾濱南崗大直街
一、注意 詳細情形到本學詢問
學則及入學願書等函索須附郵票四分
哈爾濱醫科大學

對與中下商工家通融借欵
希望借用者不需紹介人請直接來社接洽
東省實業株式會社
奉天市浪速通三十一番地 新京市大同大街東拓ビル內 撫順西九條通五七番地 哈爾濱地段街東拓ビル內 鞍山北五番町三三番地三菱公司內

營業目錄
批發零售 歡迎賜顧
軸槓 滾珠 烏金 銲錫 鋼砧 鐵鏈 錯刀 請看!
機械工具 羅絲板套 黑白鐵絲 膠皮帶 石棉製品 砂輪錯刀 油研沙布 撥手鉗子 鉋金汽門 一切工具 諸般材料
在庫豐富 品精價廉 包管滿意
奉天千代田通三十七番地 福昌洋行 電話(三)二四三三 (三)三四三一番

◎沖繩縣產 黑砂糖 大連市西通八〇 利昌洋行

◎在庫四万五千枚 麵粉空袋 利昌洋行

健康增進 榮養豐富 日本銘茶 請試購飲
總發售處 批發零售 利昌洋行 大連市西通八〇 電②一八二二番

香料
製化粧品用香料原料 製線香用香料原料 製食料品用香料原料
永廣堂香料店
已在滿洲售貨二十餘年牌號最老貨眞價實如蒙惠顧函索小樣即寄(但請指明用途)
奉天城內小北門裡鹽梅胡同 永廣堂奉天出張所謹啓 電話四一三三九六番

募集學生 新學期每月一日 十五日
滿洲帝國政府公認 新京自働車學院
奉贈詳細簡章
特色(汽車練習在首都警察廳考試場內) 合格率最多
新京特別市寬城子 電話三一二四八八番

低利長期 土地房產抵押放欵
辦理手續 簡便迅速 接洽懇切
東洋拓殖株式會社(東拓)奉天支店
奉天大廣場 電話(二)四七一一

營業品目 急告
一、新品平(二)九年自動車型鋼板(二)分厚小穴平板
一、荷馬車、零件、膠皮車、各種新品西洋長球架
一、各種新品外帶及中袋
直輸入商(原存豐富) 五菱公司
奉天浪速町四八、南七條通角 電話(長)三一五四二三

如欲笑口開

請吸雙鶴烟

選料講究
製法精良
枝枝優美
包包滿意

雙鶴牌

香烟

CYA-1

兜安氏利腎丸

聲譽歷久　與日俱增

夫事實勝於雄辯之語、盡人皆知、況積累治療能力之事實歷數十年之久者乎。「兜安氏利腎丸」問世以來不下六十餘年、因其製做之科學化、用料之純正、其治療能力之為千萬患者所稱譽、而與日俱增者、非徒然也、該丸為性温和、而功能直達患處、主治腎臟失常、背痛風濕水腫膀胱炎及泌尿器官失常等病。

藥房均售

兜安氏西藥公司啟　上海江西路四八九號

KP

兜安氏小粒通便丸

為最完善之通便藥、兼具輔助消化調理胃酸之功、且藥性温和、久服無癮

LLP 839

都來吃啊！

都來吃森永牛奶糖啊！

若吃森永牛奶糖、不僅精神愉快、而能感致王道樂土的滋味來都來吃啊！

都來吃森永牛奶糖啊

森永牛奶糖

五淋白濁
一盒断根

利比兒

リベール

淋病雖兇險不足爲憂

本劑之偉効可由上圖證實之

淋病何以難治、因已成慢性的淋菌、既竄入後部尿道而以粘膜爲堅壘、日益侵入於深處故也。而且副睪丸炎、膀胱炎等可怕的淋毒性變症層見叠出、而使治療更陷困難境地病情至此、則非電療法、洗滌法、注射法等尋常療法所能收効。如爲誇大宣傳所欺、而誤服劣藥則危險極矣、惟有靈藥「特製利比兒」對於新舊淋病、均奏効著顯、向有淋藥望塵莫及、卽服藥之後藥質迅速透膜（腸粘膜）浸入體內僅以五六小時、而藥力發現、排出藍色尿液、尿內藥質滲透尿道粘膜進攻淋菌巢穴、使之殲滅永遠不能復發至於腸胃障害等不良反應絕對無有、誠爲使用安全奏効迅速之治淋聖藥也。

●各埠大藥房均有出售

總發行所　竹村製劑所

大阪市東區南久太郎町二

五趾衛生襪子

專治脚濕氣

尤能除脚汗

各大商店均有代理

哈爾濱道外北四道街

電話二二四六　八三一九六番

德隆工廠出品

入北圖案部 Y.H

神皋雜俎

宋畫釋迦佛像跋 （周學祥）

此幅法相莊嚴。敷色古雅。一見生歡喜心。上有搜金書釋迦佛三字及宣和璽押。座隊有英州峽山寺司庫題記。五代史職方考。英州南漢劉龑置。通鑑謂在乾和三年。太平寰宇記作五年。十國春秋則曰四年。析興王府湞陽縣爲英州。宣和二年賜郡名眞陽。皆乾和四年。慶元元年。以寧宗潛邸升英德府。峽山在今淸遠縣。即峽江中宿峽。湞水所經。相傳黃帝二庶子。長曰太禺。居峽南。次曰仲陽。居峽北。二臣左曰初。右曰武。同隱於此。故又名曰二禺山。梁武帝時。山有二神人化爲居士。往舒州。叩上元延祚寺貞俊禪師曰。峽山據淸遠上游。吾欲建一道場。師能去乎。師然之。中夜風雨大作。黎明薄霧。啓戶而金碧巍然已在山中。時稱寺曰飛來。唐賜額曰治德。宋曰廣慶。而詩入題詠。如張說。宋之問。沈佺期。許渾。向敏中蘇軾輩。皆曰峽山寺。寺以山名。入人深矣。南漢時。參船僧會善淸遠人。九歲隨父客潭州。於龍牙山出家。參船子和尙獲悟。歸往峽山。又聰公新州人。投南華寺爲僧。六祖塔院火。身以出。後夢六祖授記。止於峽山東林。積薪造筏。邑人賴以避賊。自梁以來。是山道法稱盛。北宋康定賜額。大觀重新。尙方繪像。頒賜。事所應有。司庫題記。灼然可驗。昔聞會剛市說。峽山舊藏佛像甚多。爲棗雲谷取去。棗氏衰落。京估屢往購收。此其一耶。唐開元時。英州未置。篆書題欵。當出妄人。古來畫佛。儘多名筆。正不必藉吳道元爲重耳。己卯夏日。得於燕京。重裝敬識。

隨感錄 201 （弓）

近數十年來。中國維新所以處處失敗。就皆因爭是非的人多。辯是非的人少。希望作官的人多。希望作事的人少。大都是能坐言而不能起行。無論新舊派別。雖然爭吵了好幾十年。眞事却一點沒作。孫雲台先生答某旺書。已然把這種毛病看得很淸楚。至於分別東西思想之出發點。尤爲中肯。但是他是佛學家。舊書讀的更多。所以主張在物質上要有節制。不可太縱欲。這話是很對的。西方發明科學。處處爲滿足欲望設想。一有不足。必出之於搶或殺。這是不可掩的事實。只看目前歐洲第二次大戰又復勃發。就可證明不殺不止的話是不虛的。可見中國先哲止足知分的哲學。是於世界的人治。原有好處的。如果舉世皆行王道政治。和平不是立刻就可以實現麽。無奈這也是個理想。實際也很不易做到。記得日本某學者曾有這一個議論。說中國古帝王之王道政治。是很理想的政治。旁的政治思想。都不及它精粹。但有一節。欲要維持這個理想的王道政治。非有相當兵力不可。兵力一衰退。這個政治也就不易維持了。

這話是很對的。但有一節。王道政治的歸趨。是不許有大兵力的。即以淸代而論。由太祖太宗起兵以來。便以王道政治爲主義的。入關以後。更是勵行王道。但是晚淸和盛淸。政治體制。一般不二。所謂一貫的王道。絕對看不見什麽暴虐不仁的政刑。然而它的結果爲什麽不一樣。卒至亡了宗社。那就因爲盛淸時代的兵力。不但足以維持大帝國的王道。而且還能開疆拓士。削平不庭的原故。盛淸以後。人事變了。人口繁殖到四萬萬。而兵力和財政。還和盛淸一樣。那就無怪乎失掉統馭了。何況兵的素質。已然大不如前乎。那末前淸爲什麽不加賦練兵呢。談到這個問題。又得歸結於王道政治了。王道政治。是不許橫征暴斂的。何況淸代祖制。與民有約。永遠不加課賦。

傳記文體起源 （續）（晴波）

以上是說牠的源流和種類共體例。在吳訥的『文章辨體』上有較詳的記載。

『太史公創史記列傳。蓋以載一人事。而爲體亦多不同。迨前後兩漢書。三國晉唐諸史。則第相祖襲而已。厥後世之學士。大夫。或値忠孝才德之士。慮其湮沒弗白。或事迹雖微。而卓然可爲法戒者。因爲立傳。以垂於世。此『小傳』。『家傳』。『外傳』之例也。……傳之行述。固繫其人。至其辭之善否。則又繫之作者也』。

由以上所引的兩段話。對於『傳』文體之梗槪。可以了然了。

『行狀』是一個人死過以後。其家屬把死者一生的事實詳細紀下來。請人按此以作『傳』。如歸有光的『先妣事略』。便是這一類的文章。徐師曾說。

『按『行狀』者。門生故舊。狀死者行業。上於史官。或求銘誌於作者之辭也。文章緣起云。『始有漢丞相倉曹傅。胡幹作楊原伯行狀』然徒有其名。而無其辭。蕭氏文選。惟載任彥昇所作齊竟陵王行狀。而詞多矯誕。識者病之。今採韓柳所作。載爲楷式』。

關於傳記文體梗槪如此。至於取材結構。那又當別論了。（完）

龍"首"山"志 （七六）（偉華）

▲壬戌重陽登龍首山醉翁樓（趙方毅）

又是重陽酒滿巵。光陰那管髮如絲。向長舊有遊山癖。陶令新成愛菊詩。獨上一樓人醉後。凉秋九月雁來時。老年不減登高興。去去何妨杖履遲。

▲壬戌重陽登龍首山醉翁樓賦呈廖公（蔣桂芬）

又是重陽九月中。光陰倏客太匆匆。翻雲覆雨何時了。把酒題詩去歲同。天冷猶鳴手嶂日。山容人醉一樓風。憑欄共作茱萸會。但願年年借遠公。

▲壬戌重陽與酒社諸友從廖公登龍首山醉翁樓贈曾君述堂

雕欄掩映照斜熏。更上層樓笑劃雲。把酒看花陶處士。臨風落帽孟參軍。人尋遊跡統前日。樹老秋光又幾分。紅葉滿山寒不盡。題詩有與安同君。

▲壬戌重陽同廖公鐵如登醉翁樓（朱光忠）

秋來每厭風霜苦。天爲重陽特放晴。蒲宦六年成土著。鄉心萬里極雲程。黃花藏歲儒人老。紅葉蕭蕭作雨鳴。樓亦名翁公亦醉。登高同有故園情。

滿天霽色落霞紅。千里河山入望中。歲稔由堆禾稼熟。樓高人醉菊花風。琴書落落誰知己。桑梓迢迢幸遇公。客裡重陽莫感觸。題詩獻酒與君同。

楹·聯·集·錦 （續）（儒夫）

紫葉吟風蒼條振雪（王勃澗底寒松賦）
綠葵含露白薤負霜（潘岳閑居賦）
芝洞秋房檀林春乳（庾信文）
花有夏色葉無冬榮（江淹草木頌序）
白雲在天蒼波無極（梁簡文與蕭臨川書）
征蓬長逝流水不歸（王褒與周宏讓書）
連閣洞房綠墀青瑣（庾信小園賦）
桂山臺渚碧澗淸潭（南史隱逸傳序）
王袞龍章顏謝鳳采（文心雕龍時序）
淵雲墨妙嚴樂筆精（江淹別賦）
喜怒哀樂不入胸次（莊子）
鳥獸禽魚自來親人（世說新語）
圖難於易爲大於細（老子）
守口如瓶防意如城（晁氏客說）
百不爲多一不爲少
尺有所短寸有所長（楚辭卜居）

洪流 （續）（偉光）

把這近的村子。房屋。包圍着。一所所的農村。被水浸得屋倒房塌。得不到居住避難的同胞坐着木板似的小船。從無邊的遠所聚來。帶着蒼白的面色。拿他簡單的行具。逃到安全的火車路基兩旁。

蒼蒼的洪水中。不時有些人駕著船而來。漂漂然而來的似船非船。似舟非舟。順着浪花的洶湧。漸漸而近判明確是中古品的棺材上蓋板。這慘不忍聞的事情。竟然現在的眼前了。唉。蒼天何不仁之如此。死在九泉下的爛骨頭。又怎觸犯了上帝。把已朽臭不堪的骷髏。和他小的安身之舍。都給[illegible]了。把它沖到海角天涯無盡處。使他的靈魂已受着同樣的漂泊不安呢。這誰說上帝是慈悲的?

眺 （雁操）

又是一個淸冷的薄暮了。我一個人緊憑着欄扞。開始玩味起來蒞暮的風韻了。一陣秋風。從庭心捲上來。掠開我的衣襟。使我頓覺周身有些凉意。然而。我仍在凝視着堦前幾片梧桐的落葉。西天。是深藍的。也沒有一塊浮雲。只在地平線上。深深地塗抹了一層橙黃。天上星兒很少。遠處偶而可以看見幾點燈火。却仍是渺茫。因爲在眼前已瀰漫了似煙似霧的東西。新月。靜々地彎在白楊的枝頭上。正如一個柳葉。細看也像美人的翠眉。長街上。有時會發出幾點沈重的叫賣聲。或是零亂的馬車脚鈴聲。算是突破了這四周的沉寂。這裡既沒有什麽反響。也只好讓牠消逝在無限的蒼茫暮色中了。

天越黑。星也越多。一直到天黑得成了墨色。繁星像撒在地上的小米粒時候。我才搔了搔頭髮。踱了回去。

哭甥女賈廣平 （年十四國高生）（愧陶）

拚命升中學。晨昏問字勤。性剛才又秀。扶病上青雲。
學我留指甲。小手代橫琴。聽到凝神處。依腔細細吟。
見而勉相慰。歸來淚滿襟。象已入于穴。猶是百年心。
甥女視猶女。出入常候門。今隨大病去。還可伴孤魂。

孔子思想與其實踐 （十四）（定安）

武揚所以無人色的原因。就在他年幼無俠義的修養。所謂俠義的修養。當然不是屬於武力方面的。孟子說。『我善養吾浩然之氣』此種養氣的功夫。不但是文人不可少。就是武人也是不可少的。還能說武人是可以不知文嗎?武人不知文。那有武德?就不是孔子之武了。

孔子是教人知文。同時。又要教人能武。能武而知文。自然不患無武德。那麽孔子的目的。可說是達到了。孔子當然是知道『武的精神。是建築在文的上面』的。所以在他講武的時候。要審查入場人的武德。（完）

雙峰詩史 （續）（佐藤精明）

五年丙辰

世界偉人名言集 30 （寯曉田譯 大澤繪）

自己之田 約翰·德欽（美國）

爲獲得完全之個性皆得耕種自己之田。然此非誰何所有。素然劃界之田。我等之田乃廣大之社會也。我等各占一角。即作爲自己之田。我等在此耕種之。以期將我等個性創造出來。

零碎 （信如）

夏天過去了。寂寞的秋天却悄悄的走來。

×

人們啊!如果把光明放在你的身前時候。那麽你的身後却黑暗了。

×

浮雲說。我們在虛幻中。作成了眞實的存在。

×

人群雖是擁擠的。但實在是寂寞。

×

慾望之火啊!他以熊熊的光焰。燃盡了你整個的生命!

戲劇雜說 （24）（六郎）

古時候沒有女優的時候。如果有個女子不顧一切。敢然跳上舞台。人們對於她應當說些什麽呢。同然古時候也不能沒有類似女優的女性。但人們決不呼她爲『優』爲『伶』。乃是呼她們爲『妓』的。『歌妓』和『舞妓』是早有的。或用『姬』字。但她們絕對不是現在的女優。乃是依據人車買賣的不成文法或强搶霸佔而爲某一强權所私有。她們沒有人權。生死繫之所有者。晉石崇不失爲名士。但是他家的歌姬。可以隨便砍頭。請看世說新語便知。所以古時候只有男優並且在史書上也頗佔地位。

現在風氣變了。男優處處受人攻擊。尤其是新學家。攻擊更爲猛烈。對於男人作旦。幾乎不齒於人。老是免不了採私抉隱的心理。至於女性須眉登場。或畫花臉。或摔跺子。就沒人過問。他們大概以爲女人總該寬宥的。

其實女人扮男人。男人扮女人。不是一樣嗎。在邏輯上也尋不出不同的法則。但是人們對於男人扮女人却罵得到幫到底。對於女人扮男人却存而不問。這不知是何居心。

拏猥褻和辨別雌雄的心理去看戲。當然以女人扮女人眞而又確。劉喜奎天使她成功。竟裹成一雙小脚。和穆子一樣。上台不用木蹻。人們反倒格外歡迎。上木蹻的男人。除了明白蹻工的。其他就很失望。大有邱水抓詩之概。（典出打櫻桃）攻擊男人作旦者。雖和專注重於曬雌之氣假。時涉遐想者。形式不同。但是心理却無二致的。用這種直覺的心理去看戲。嗚呼。那還有戲可看麽。眞成了人肉市場。

本間和卿先生原著 內科秘錄 29 （客亭譯）

戰慄」汗出者。謂之戰汗。不服發汗之劑而自行汗出者。謂之自汗。狂躁而汗出者。謂之狂汗。皆伏邪自潰而釋散。其理如瘧疾之汗出熱解。極覺愉快。

戰汗者。當少陽證或陽明證之初起時。或下後或衂血後。猝然發寒戰。振振而鼓頷股慄。面色慘淡。四肢逆冷而脈沈伏。須臾而蒸蒸發熱。煩渴引飲。大汗淋漓如水。被褥濕透亦一把可絞。其後熱解身凉。病乃霍然而愈。但是數日之後。再發者多。世人雖以此爲勞復或女勞復之所致。蓋邪氣殘留。並非再感。如瘧之有一種間歇熱。隔十日或二十日而發熱之證正同。宜用柴胡去半夏加瓜蔞湯。自汗狂汗之治法亦同。戰汗而四肢厥冷。雖移時不發熱。遂有致死者。不可認爲尋常之戰汗而等閑視之。

十分之邪氣。因七分在太陽。故頭項强痛。脈浮數。四肢煩疼等證。尙未解除。三分已入於少陽。雖胸脇苦滿。心煩喜嘔。耳聾等證。從之而起。然其熱緩慢而難解。亦不增加。其爲延日者。即太陽少陽之併病也。宜柴胡桂枝湯。又其邪氣三分在少陽。而胸脇苦滿。心煩喜嘔等證尙未盡。其七分已入於陽明。心下急腹微滿。大便秘結。舌胎爲黃胎。舌本變焦黑色。乾燥作渴而飲冷水。或嗜梨及蜜柑之類。脈微沈。但熱而不惡寒者。即少陽陽明之併病也。宜大柴胡湯。又其以上之諸証。嘔吐而不欲食。雖自下利。然便色赤而腹滿者。亦宜大柴胡湯。凡投下劑。當以腹滿爲目的。下利者。有腹滿 亦可下之。假令可 下之諸証俱備。無腹滿之病人。下劑無効者也。世醫雖有用大柴胡湯加芒硝以助大黃之力之方法。然育仲景之意。大柴胡湯之所以不入芒硝。有意義者也。若大黃芒硝可以併用之場合。則可選用大承氣湯調胃承氣湯。柴胡加芒硝湯者。即小柴胡湯加芒硝。而非大柴胡湯加芒硝。其論詳拙著傷寒論類釋。

▲七十自述

詞壇坐盡一青氈。隨卷爭能趁昔賢。寧靜守來多甚致。功名拋去有淸緣。林間氣暖梅花綻。月下煙消景物妍。扶老妻兒吟詠樂。優游秋國是今年。白首芸窗伴短檠。退休林下送餘生。煙霞嘯傲餞幽約。文酒應酬尋舊盟。桑柘千株可競識。田園二頃耘足耕。幸逢昭代沐恩澤。志業自慚無所成。草廬偃蹇尙康疆。賀客笙歌引興長。儉素治家惟粹睦。非才報國獨文章。身如白鷺浮波浪。心似綠瓷傾大陽。南極高懸參光曜。關睢俱詠紫霞觴。回首江湖懷舊遊。送迎屢上酒家樓。求仁良友殆忘老。問業鴻儒幾度秋。論學寧能望深造。經綸未足爲嘉猷。退休早作田園計。海嶽君恩奈巨酬。林園靜聽素禽鳴。纖琴背忘形易輕。行役破雲山萬疊。吟哦橫架月三更。研經白首尙修德。報國丹心豈慕名。十八兒孫膝前侍。好繙篇籍說長生。（未完）

耶律楚材年譜 （十）（趙仲珊）

登有如吾圖撒合里者耶。賞以金帛。敕近臣日酒三鐘而進止。楚材每辨諫。聲色恒厲。言與涕俱。帝嘗曰。汝欲爲百姓哭耶。蒙古太宗 十三年。宋淳祐元年（西元一二四一）。耶律楚材 生五十二歲。二月三日。帝疾篤。醫言脈已絕。皇后不 知所爲。召楚材問之。對曰。今任使非人。賣官鬻獄。囚繫非辜者多。古人一言善。而熒惑退舍。請赦天下囚徒。后即欲行之。楚材曰。非居命不可。俄頃帝少蘇。因入奏請肆赦。帝已不能言。首肯之。是夜醫者候脈復生。適宜讀赦書時也。翌日而瘳。冬十一月四日。丁亥。帝將出獵。楚材以太乙數推之。

寂寞 （嚼人）

『對酒當歌。人生幾何?譬如朝露。去日無多。……』唱着。飲着。看看窗外天色已漸漸地暗下來。濃厚雲把一彎殘月全遮掩了。白牆上長棗樹的影子也消失了。整個的院子。都在黑暗中。有風從樹隙吹過來。庭心的幾叢鳳仙在搖顫着。我站了起來。把窗 關上。點 亮了燈。正想繼續飮完這一點酒。却聽得外面起了沙沙的聲音。知道又是在落雨了。

孤·獨·論 （下）（沙波）

獨居和獨居的地方實在有一種意想不到的神奇感覺。你能平心靜氣的去推究一下。結果便會恍然大悟。這其中並沒有什麽過分超出意想範圍的原理存在。最根本而且最切實的原因乃是當你置身於紛擾不息的人事中。耳濡目染。無非現世的利害關係。捨此而外。你能在這裡面尋出較之鈔票生命更長久而且更有價値的東西嗎?一個九五之尊的皇帝令赦免一個和他有不共戴天的仇恨的刺客之死刑。這理由祇有托爾斯太知道得最混楚。因爲他不僅是一個著作家。他實在也是一個影響後世匪淺的思想家。在那篇小說裡的三個問題。雖然是借隱士的口中說出了。實在亦就是托氏自己的解答。總而言之。不管怎樣。市儈之流回答出其中之一嗎。一個交易所的經紀人沒有過如此相類的思想呢?

爲的我自己的愛好孤獨。便也拉七雜八的去叫別人如法泡製。這是不很合乎情理的事。於是。當小桃樂祐攜着她底媽媽的手走上樓來。而給我一個獰然的生硬英語問好時。我便於倚時拋開想孤獨到世上祇剩我一人的野心。而去和這有着母親的血統的半波爾的小孩親近一會

象棋名手對奕錄 （6）

黃國柱 吳松亭 紅先黑後 （吳勝）

紅 黑

九 八 七 六 五 四 三 二 一

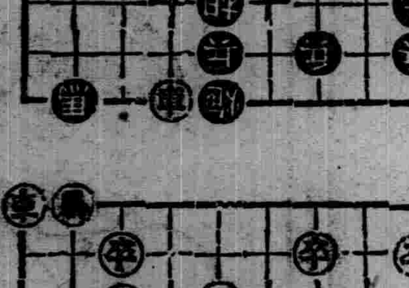

9 8 7 6 5 4 3 2 1

士六進五 砲七平八 車八進四 車六平八（去馬）
車二進四（去車） 砲八進三（去車）

無線電 放送節目 九月三十日（星期六）

午前

六、〇〇（新京）國歌
六、二〇（新京）格言
六、三五（新京）初等日本語講座
七、〇〇（新京）淸晨音樂 遊玩花歌劇
八、二〇（新奉）氣象
八、二五（新京）建國體操
九、〇〇（新京）實況中繼 康德六年度全國聯合協議會開會式實況由新京協和會館中繼
一一、〇〇（奉天）家庭講話 都市婦女之生活刷新 徐文叔 放送員 祝潤庭

午後

〇、〇一（新奉）新聞
〇、三〇（大連）淸唱 一、文昭關 二、罵殿 三、讓徐州 四、空城計 桂貞
六、〇〇（大連）兒童時間 初等普樂講座 大連音樂學校教師 陽孝毅
七、〇〇（新京）政府公報 新聞告知
七、〇〇（奉天）講演 參加國展後之感想 于蓮客
七、五〇（新京）雅樂 秋水芙蓉 楊戀花 平湖秋月 解語花 滿洲國樂社
八、一五（新京）歌舞曲 唱者 揚架 梓寒春 聲管絃樂團指揮 白春臍 夜來香 村姑娘 莫非野花香 燕燕歌 打碎玉欄杆
八、三五（新京）西河調 大鼓 白猿偷桃 李春琴
九、〇〇（新京）中等日本語講座
九、五九（新京）報時
一〇、〇一（新京）新聞 新聞解說
一〇、四〇（奉天）舞臺中繼 奉天共益舞臺中繼 李少春主演

龍字老牌醬油

奉天鐵西
滿洲野田醬油株式會社

味美而甘
富於滋養

萬字老牌醬油

滿航因日滿航空聯絡路線之擴充
增開新線
十月一日開設 時間亦有變更

【新京專電】滿洲航空會社今因日滿航空聯絡路線新京＝圖們間增開、自十月一日起新開丹江＝清津、同江、撫遠間新線、關於時刻、玆待變更如左

△增開＝新京京城間（每日）一午前八時三十分自新京開、九時三十五分抵奉天同五十分開十二時抵京城、一時二十五分自京城開、三時三十五分抵奉天、同四時開、五時五分抵新京、

△新線

一、牡丹濟津間（火木土）午前十時自牡丹江開、午前十一時抵圖們、同十分開、同十一時三十分抵琿春、同三十五分開、十二時二十分抵清津、十二時三十五分自淸津開、一時二十分抵琿春同二十五分開、同四十五分抵圖們、同五十五分開、三時抵牡丹江

二、同江撫遠間（木）午前十一時十分自同江開、十二時五分抵撫遠、同十分開、一時十五分抵同江、

△時間變更

一、新京圖們間（恢復延吉）（火木土）午前九時十分自新京開、十時四十分抵延吉、同四十五分開、同五十五分抵圖們、午後二時自圖們開、二時十分抵延吉、同十五分開、四時五分抵新京、

二新京承德間（錦州廢止）（下行火土土行水日）午前九時二十分自新京開、十時五十五分抵通遼、同十一時五分開四十分抵開魯、同四十五分開、十二時五十分抵林東、同五十五分開、午後一時四十分抵林西、同四十五分開、二時四十分抵赤峯、同五十分發開、三時五十分抵承德、午前九時開十時抵赤峯、同十分開、十一時二十分抵林西、同二十五分開、十二時五分抵林東、同十分開、午後一時五分抵開魯、同十分開、一時四十分抵通遼、同五十分開、三時十五分抵新京

一、奉天承德間（每日）午前九時四十五分自奉天開、十一時抵錦州、同十分開、十二時五分抵承德、午後一時五十分自承德開、二時三十分抵錦州、同四十分開、四時五十分抵奉天、

二、新京中江鎭開（水、金）午前九時四十分自新京開、十一時二十分抵通化、同三十分開、十二時十分抵中江鎭、同十二時十五分開、同五十五分抵通化、一時五分開、三時五十五分抵新京、

三、奉天、北京 間（上行水金下行火、木土）、奉天午前十時自奉天開十一時十五抵錦州、同二十分開、午後一時抵天津、四十五分開、二時三十五分抵北京午前十時自北京開同四十分抵天津、同四十五分自天津開、十二時二十五分抵錦州、午後一時五分開、二時十五分抵奉天。

嚴寒期迫北滿各地 謀燃料合理節約

【新京】北滿地方早寒、當此秋猶未去之際、而修理暖氣者、已然極形忙碌、爲實行燃料之消費節約計、哈爾濱地方網羅全市汽罐士、於二十八日舉行哈爾濱汽罐士、協會發會式、自汽罐士側而作石炭燃燒合理的節約、又齊齊哈爾地方自來月一日起、由市協和會主辦、以石炭節約爲目的之懇談會、此外更集同地方皇軍部隊管下關係者、開石炭燃燒講習會、北滿地方刻正不斷準備嚴寒期因此之故、日滿商事堀燃燒指導班主事及同社囑託山崎大陸科學院研究官等已携各種資料、赴該地奕云、

各出張所主任調動

【黑山】縣公署財務科、爲謀財務機構充實計、玆對縣下各出張所主任級、施行大調動、以期機構趨于强化、玆探誌異動者如左、

記、1縣屬官王翰臣調縣城出張所主任、2縣城主任李樹森調大虎山主任、3大虎山主任郭魁五調姜屯主任、4姜屯主任蕭春波調無樑殿主任、5無樑殿主任戰有軍調芳山鎭主任、6芳山鎭主任許龍天調新立屯主任、7新立屯主任呂顯章調科云、

白衣勇士歸國

【大連】白衣勇士〇〇名、于廿七日午后三時乘大連出帆之病院船、由各團体及市民盛大歡送中、就凱旋故國之途云

北黑線一帶前日降雪 化成銀裝世界

【孫吳】以孫吳爲中心之北黑線一帶、二十八日正前起受暴風襲來、至午後六時、驟雨及溫亦一直低、今夜七時許、變爲猛烈之風雪、忽然化成一面銀裝世界、此爲本年初雪、比去年早一週間、南滿之野遊之良好的節、於北之國境前衞線、已大事準備之冬眠生活、

寫眞說明 圖爲天津水災下之官民努力排水作業中之情景、

映畫配給方法改變 採用比率配給制

【大連】關東州內之映畫配給、從來取系統館制、配給費皆係包月、此次當配給機關滿映之滿洲國內配給制度之根本的變更、曾請關東局予以援助、經當局考慮研究州內特殊事情之結果、決定如此次之方針、自十月一日起實施之、

一、廢止系統館制、

一、廢止定月費制、採用比率配給制、

一、下月份號組、入場金由滿映與業主協議決定、於實施三日前申呈州廳長官、

結果映畫館獨占上映之權利放棄、但於營業成績上、並無多大影響、可一掃從來配給費用每回決定之麻煩、且比率之點亦頗合理、入場金受州廳長官之監督、故依如此之運用一般映畫觀覽者、決無負担加重之事云、

御賜菓傳達式 葛警署開敬老會舉行

【錦州】皇帝陛下前幸錦州、賜謁高齡、並御賜菓品、爲是錦縣下葛王碑警察署、於月之二十六日、舉行敬老會、並御賜菓子傳達式、參加高齡男子百二十餘名、高齡女婦八十餘名、乘坐大車三十餘輛、各老者於感激浩蕩皇恩、拜受御賜菓子、俟式至爲隆重、

式序

一、開會之詞（劉署長）

二、帝都遙拜（全體）

三、國歌合唱

四、詔書捧讀

五、皇帝陛下萬歲三唱

六、大滿洲帝國萬歲三唱

七、捧賜御菓

八、閉會之辭

無料施療救濟貧民

【孫家灣】滿炭醫院、工村分院、鑒於礦區境內貧民有疾病無力治療者甚夥、故由八月下旬起、至九月下旬止、在此期間中、凡各界貧民、有疾病者、一概無料施療、每日在孫家灣公民醫院內施療、午前九時起、午後四時止、一切藥品、非常充裕、而劉醫師手術、亦特別精良、滿炭醫院、有此善舉、則地方幸甚、亦罹病者福音云

軍人後援會 募集有功贊助員

【開原】縣本部內附設之軍人後援會茲爲募集有功贊助員起見、於廿三日午前十時、由佐藤本部員劉國琪、部員孟大光部員、前來第四分會、招集小孫台區內資產家解說、募集會員之趣旨、以便實行着手募集云、

爲澈底產業開發 錦縣增設產業科

【錦州】爲澈底產業開發復興農村經濟適進本格實踐工作、以是錦縣公署、於日昨奉令增設產業科、刻已組織成立仍在農事合作社內辦公、計分實業、拓殖畜產等五股、分股進行、產業開發、期達成五年計劃之原則、而爲縣下產業模範縣云、

爲强化救療業務 制定救療所規則

【開原】縣當局鑒於斷禁政策、對嗜毒者之救療、向抱絕大關心、故以八萬圓之鉅欵建築大規模之救療所、俾使一般中毒者恢復健康、另作新人以培養人的資源、併令其職員以民族協和之精神、對待入所受療者、玆更制定救療所規則處務規程等、共處務規程、第一章爲總則、第二章爲事務分掌、第三章爲服務須知、第四章爲入所須知、第五章爲面會須知、皆極詳盡云、

【寫眞】上爲二十四日寧安縣城舉行之尼布楚條約紀念祭式場之全景及〇〇部隊長朗讀祭文、下爲薩布素將軍之墳墓、

國民精神作興週 協和會擴大宣傳

【鐵嶺】自九月十五日起亘一週間、而實施之全國民衆精神作興週間、由協和會依中央本部命令、特別準備及通告市內各界均知照、結果已於十五日所定施行、故官民咸一致協力切實奉行、如每日勵行早起、皇宮遙拜、祖先禮拜等、莫不鄭重從事、協和會恐有遺憾之處、復於此週間作擴大宣傳、以期明瞭意義並重視云、

日滿連絡船黑龍丸 發現虎疫嫌疑者 目下檢鏡中

【門司】預定二十八日晨七時自大連駛入門司港之日滿連絡船黑龍丸、船中三等船客山下汽船船員塚本磨氏外同乘者船員在港外六連島經檢鏡結果、因塚本氏係自虎列拉指定地靑島登船、有患虎疫之嫌疑、該船遂停泊該地、在彥島消毒所隔離、目下檢鏡中、

金融社募集職員

【開原】開原縣金融合作社、因人員之不敷支配、擬募集職員五人、以年齡未滿廿七歲、於中等學校卒業、意志堅固、身體强健、熟習珠算、而通曉日語者爲合格、以十月六日爲報名截止期、以筆記試驗爲試驗科目、於十月八日午前九時試驗、採用後爲職員、初給七十元以下、年兩次賞與金按勤務成績、逐次增薪昇格云

各地方瑣聞

▲警協懇談會

【綏化】本縣協和會地區本部、鑒於應舉行警協懇談會遂於本月二十五日午前九時、於縣公署樓上會議室開催、所提出議事均圓滿迅速解決、惟對民衆房價增長一項頗爲困難、擬街民與子榮之意見、按暴取締不應增價、然據警務科長趙辭雲氏云、當今物價均行增價、惟房屋不得增價、決不合理、同時對暴利之條件尙不充實、結果已圓滿結決云、

▲中秋買肉難

【綏化】本邑今年頗爲豐收、故縣境內民戶堪稱充裕、更遇中秋尤現繁榮、市面熱鬧不處擬狀、惟所美中不足者、即豬肉問題也、究不知爲何人壟斷、或有其他原因、殊堪令人玩味、故一般民衆中大起恐聲、咸稱買肉難云、

▲開釣魚大會

【開原】秋光瀟瀟、秋日晴華、正野外清遊之絕好季節、故開原釣魚部、定於廿七日之中秋節、於開原川畔開催市民家族清遊釣魚大會、規定自早朝起始開釣、迄午后三時締切、其賞通物分十五等賞、而大物則分三等賞云、

▲股匪甚猖獗

【洮南】黑水警察署管界安定保地方現嘯聚約有股匪三十餘人勢甚猖獗、打家刧舍、綁票勒贖之事、有所聞、茲經該地自衛團官兵等之痛剿、諒此小醜不難指日蕩平云、

▲管烟所撤銷

【遼源】市警第三管烟所今爲禁烟促進圓滑、該管烟所地位及各項上、已無再存必要由市署烟政股決定將該所撤銷人員分配其他所任務於該所購買吸食阿片麻藥者、亦紛向各所轉劃云、

▲演有聲電影

【金州】、新世界製團在南門外戰國演評劇、數月之久、上座極佳、該團主見於顧客方面、久觀評劇有乏口味、故由連運來有聲電影機兩台、今日放演虎口餘生、國內大有人滿之患、博得觀衆之好評云、

▲股長轉東安

【黑山】教育科學務股長高翔九氏、品端學粹、勤慎奉公自到差以來、成績卓著、頗受上峯器重、茲奉令調充東安省署事務官、該員當整裝就道、赴履新之途云、

鐵開四公角道會 開原軍獲得優勝

【開原】於神社境內舉行之鐵、開、四、公、四個所角道大會、開原軍獲得優勝、閉會後於厚生會館、開催各選中並役員懇談大會、茲將當日成績披露於次、

公主嶺 棄權

鐵嶺 六點

四平街 七點

開原 八點

畢業女生竟落娼窑

【包頭】本市平康里、德慶班妓女、魏金紅、原籍河北、靜海人、幼稚時、即隨父母遊綏遠、乃父以仕官起家、故金紅有求學之可能、不料在七八年前、金紅父母仝年謝世、只有庶母在、金紅自嫡生父母亡故後、亦即輟學、乃往依庶母光、爲該庶母及其舅氏、均係鴉片癮、最深之輩、不數年、將魏姓所有財產、典賣一空、在此生活困頓之下、不得不別謀生計金紅市畢業即下水爲娼現年二十歲、緣已知識關係、該金紅較其他妓女、溫雅已極而容貌尤冠儕輩、諺云紅顏命金紅之謂歟、以如此、造就之女學生、而入娼窑、良可慨也云、

設定興亞奉公日 各分會一致舉行

【開原】協和會爲設定興亞奉公日、於廿三日、招開分會長會議、說明實施事項等情已誌前報、玆將其實施要綱列下、

一、家庭實施事項

1、早起、2、居住內外之淸潔、3、皇居、宮廷遙拜、4祖先禮拜

二、團體實施事項

1神社、忠靈塔參拜、2、國民動員訓練（協和義勇奉公隊、協和青少年團訓練）（勤勞奉仕）（職位向上）

3、對軍警併遺族慰問、

郵政局生命保險 診療班來鎭診療

【朝陽鎭】本月之二十五日上午九時許、有郵政總局按士橋廣海偕同保險科王寶琛氏、及新京遞信診療所古川多津醫士、奉天郵政管理局屬官茂中茂於朝陽鎭郵政局內、關於郵政生命保險者實施診療、所有局內設施各盡非常整潔、無不完備、該醫士對於各人診療者特別詳細、並有局員等熱心守護、或健康相談者、或給藥服用、療法不一而有一般保險者咸欣然前往接踵而至、所見鄉局之門前實有擁擠難入之勢、此足證明該局長玉晉祺氏及荒木助理員等行辦理得法、乃鎭內之人民對於生命保險之印像深刻認識切實瀨氏明瞭、所以結果該局之成績頗爲良好、該施療班所診、約數百人、午後四時始行完畢即行返奉云、

州內勞働者取締 制度公佈即日實施

【大連】關東州廳前制定勞働者登錄規程、經關東州勞務協會之手、期勞働者取締方面之萬全、一方勞働力需供之現狀、因生產各部門之急激擴充顯告不足、恐職之惹起勞働者怠業、勞賃不安定等各種之勞働問題、故近來爲期勞働者配給之合理化、而改正勞働者募集及供給等之取締制度、以廿二日付關東局令第九十一號公布、即日實施、右取締規則爲全文二十七條及附則所成、此制定之趣旨、專爲對於需者供給者側取締、此屬確保配給皆須州廳長官之認可、

劉福廷被撞倒 竟作輪下之鬼

【西安】西安縣城內北大街因有炭礦關係異常熱鬧、車馬行及汽車較他處爲多、於月二十五日下午三時許、有滿電發電所工人任鴻九年十七、騎腳踏車行至北門裡將作工者劉福廷撞倒、適有某姓拉砂土之大車經過、將劉福廷軋死、經警分所長報告西安警察署、保安系警尉趙家格、司法系警尉關大鈞、與西安地方檢察廳檢察官等人員、均到場勘驗、當將肇事之騎車人與大車等、均帶至西安警察署訊問、以便依法處辦云、

重利博股長榮升

【西安】西安縣公署警務科警務股長重利博、在安已逾一載、對於警務行政佐助輔當局及警務科長、襄劉進行事者成績、近奉極峯命令調升爲三江省公署民生廳理事官、西安縣官紳各界要人、於月念六日開送別讌會以資歡送云、

第三期教員講習會

【陽信】本縣知事李裳純氏、蒞任以後、對於興復教育異常努力、并以發揚中國舊有道德灌輸新民精神、排除黨共邪說、闡明親善意識之種種工作、胥惟教師是賴、前經舉辦第一第二各期小學教員講習會均經畢業、成績極佳、玆更飭令各區小學教員五十五人、假城內第一小學第四教室、成立第三期小學教員講習會并延聘西田隊長、相場宣撫官、徐宣撫官、及本署李秘書、劉視學兆麟、担任講師、李知事亦預定擔任三小時重要講演、特於九月十五日下午三時、在本署大禮堂舉行開講式、參加者計李縣知事、李秘書及各科職員、友軍西田隊長代表、相場宣撫官、開議如儀、首由李秘書致開會詞、繼由李知事致訓詞、繼由相場宣撫官訓示、對於小學教師之責任、發揮極透闢、最後由小學教員代表致誓詞、表示盡心研究之決議、五時許始行散會云、

召開教育研究會

【西安】西安縣當局、數年來以教育爲國家根本、教學方法尤爲重要、因使各教師教法臻於完善、擬於本月三十日在龍山校禮堂、開第一教育區教師研究會、對於日滿語教授法詳細研究而並加以批評、俾實施教導云、

日滿交歡學藝大會

【綏化】本縣教育當局、鑒於日滿國民之團結應置重點於兒童、將造成日滿一體第二代國民、遂主催舉行日滿交歡學藝大會、今二十三日午間十二時於育英國民學校禮堂開始、我日滿國粹濟集一堂、歡欣喜悅、堪稱乃日滿同體歌舞昇平之像突茲列其項目如下

一、日滿一體（教育街優級校劇）二、愛國行進曲（保安優級校舞）三、通セリヤン、（日本小學校遊）四、新生、（教育街優級學校劇）五、村姑娘、（教育國民學校舞）六、寶豆腐的少年、（北林優劇）七、電話（保安優劇）八、口琴、（日本小學音樂）九、到自然去、（南門國民校舞）十、哀レナ少女、（教育優唱）十一、荒城ノ月、（日本小學遊）十二、進化農村、（奉天路民劇）十三、御誕生日、（育英國民校劇）十四、路上的日滿鮮學生、（北林國劇）十五、兵隊和慰問袋、（保安國劇）十六、大陸行、進曲（日本小學校遊）十七、新聞賣、（教育街優級學校劇）

改正行車時刻

【開原】玉露凜凜、金風颯颯、一年容易、又屆仲秋矣、開豐鐵道株式會社、以近來天氣漸短、現行之夏季行車時刻已不適用爰特規定由十月一日起始、至翌年三月卅一日止、實行冬季行車時刻、除分發新製車表佈告週知、更訓令各個所、遵照施行云、

大連航路緩和策 拉布列達丸十月初入港

【大連】大阪商船爲緩和輻輳之日滿船客、使南美航路拉布列達丸於向南美之途次暫泊大連港、該船預定載滿鐵新入社員百四十六名、華北交通新入社員三百十名等、七月初旬左右入港、

棉布販賣組合成立

【金州】自棉絲配給後、各棉織工廠老手、喜形於色均感覺安心、按百物之統制、棉布販賣家攸關民生實有成立組合之必要、故日昨假東街商務會內召開棉布販賣家進行成立組合當場選衡、金守山氏爲正組合長、周希聖、姜敬波氏爲副組合長、並函邀各機關參加蒞場者、警察署保安係主任、百田卓治氏、經濟係、川波、王純一氏、高等係冷伯泉、劉俊卿氏、民務會長曹冠甲氏、民政署、殖產係主任、中會根氏、商務會長楊壽山氏、書記長寅唐李氏、本報金州分社長等並攝影紀念、在北街東陞樓設有宴會、賓主交歡至九時頃始散宴云、

對訥河縣殉職者 嚴肅舉行協和葬

【齊齊哈爾】本月十八日夜於訥河縣城悲壯殉職之訥河縣青訓指導員坂根滿郎氏以下同夫人良子女士、同縣農事合作社董事坂根謹一氏、同縣公署畜產技士森川直道氏、同縣青訓輔導員徐裕祥、同青訓生徒鄭賢泰、同王永堯氏等七名之協和會葬、二十八日午後二時起在秋色深染龍江省公署中庭、於遺族協和會關係者及軍官民國婦各團體代表等多數參列之下、嚴肅舉行、同三時過無停滯而終了、一度失兩親之坂根指導員幼遺兒篤夫、由紀夫兄弟之燒香奠影、一般參列者均含淚而蓋表同情云、

双城街改築石路

【雙城】街長賀萬秀氏、與副街長吳致中氏、二公舉辦以博、經驗宏富、自蒞任以來、諸般之街政無不進展、尤對於政力謀整頓、積極改善、故擬三年計畫、四大街之土路一律改築石路、而於本年首建縣署至北門一段、約長一、一〇〇米許寬五、三米、業於上月十八日動工舖修、惟該項工程、甚於勤勞奉仕之使命下、除石匠僱用外、其首小工均以勤勞奉仕隊輪流工作、每日出勤二隊人數爲八〇名、由區長（第〇隊長）率領之下、不辭辛苦、奮勇工作可期旬日刷新不日完成云、

船側屋上渡制 十月一日實施

【大連】大連埠頭對於抵埠船舶、曾定十月一日起一齊實施船側上屋渡制、頃悉關於此事二十七日已與大連海運業聯合會作最後協商、協商結果任滿鐵側處置云、

組成罐詰組合 西村氏選爲理事

【開原】豫作結成準備中之滿洲罐詰製造實業組合創立總會、於廿日午后六時、在奉天石田康德食品工業取締役以下、關係者出席之下開催、對於役員及創立手續、業經研討終了、其役員如左、

理事長、奉天石田謹五郎、理事、開原西村武二、組合員、十二名

石炭將充分配給

【開原】開原石炭共同販賣事務所、經理人松井賢太郎氏、對於石炭之配給、尤然費苦心、最近曾有石炭配給委員會之組織、以俾圓滑之實現、等情、曾誌本報、但最近石炭之存量既少、自不能如需戶之意而分配且在此間小雖數配給、深望一般需戶、尙可忍耐一時並即共同販賣方面爲謀便利充分配給用戶起見、更擬在小孫家台、及掬鹿大街、東北部、設置分事務所、隨地分配、以期圓滑、俾使充分速給、行將實現云、

分送車捐告知書

【北鎭】縣城街公所、近奉令飭照分送九月份、各種洋車即腳踏車手挽車等類告知書等因各該營業經照辦理云、

北市場 雲閣電影院
大西關 天光電影院

(兩院貢獻)

二十六日 二十七日 二十八日 二十九日 三十日 五天

優待時間暫停・長短期優待券前四日無效・請原諒

原著 鍾石根　編劇 金擎宇　導演 卜萬蒼

主演者 林楚楚 黎鏗 王桂林 胡戎 李君磐 黎錫 戴衍萬 許坤武 客串 梁賽珠

民新公司驚人鉅製有聲對白巨片

新人道

▲災區萬里 餓莩遍地 老父聽着死神呼吸

▲洋場十里 酒色財氣 兒子隨着愛神遊戲

兒子在都市的結婚進行曲！

爲餓死的父親送葬而拋入萬萬人坑

一方是。。。出入秦樓楚館流連舞榭歌場

一方是。。。老弱轉死溝壑壯者散之四方

熱望化成灰燼！ 笑聲藏着淚影！ 災難接踵而至！ 骨肉杳無蹤跡！

天堂孽海×靈肉由分 繁華是夢×描寫衆生

以五千年未有之陝西大旱災爲背景。造成此部空前絕後驚天動地號泣鬼神之大悲劇！

光陸 CAPITOL THEATRE

中秋節佳片特選珍貴名片

主演 關宏達 韓蘭根 王乃東 黎明暉 李英

鳳求凰

日期：廿六日 廿七日 廿八日 廿九日 三十日

聲明 優待半價時間暫停 長短期優待券末日有效 團體票限一人二枚一次有效

看他三分不像人！再看七分到像鬼！

大傻瓜想吃天鵝肉

聞其聲作三日嘔！見其貌可笑煞人！

還想要大談戀愛經

看上紅舞女－被棄 熱戀交際花－受騙 同情小看護－上當 追求狐女客－失敗

一對標準壽頭！ 二個典型飯桶！

香艷！荒唐！熱鬧！

全部有聲對白滑稽珍品

本期隨整票贈送半價優待券

上海藝華影業公司最近成功作品

東安電影院 電話2.3542

今日開演 猪八戒大戰 流沙河

同時加演 荒唐夢

國泰

中秋節佳片特選珍貴名片

主演 關宏達 韓蘭根 王乃東 黎明暉 李英

鳳求凰

日期：廿六日 廿七日 廿八日 廿九日 三十日

票價 樓下肆角 樓上伍角

看他三分不像人！再看七分到像鬼！

大傻瓜想吃天鵝肉

聞其聲作三日嘔！見其貌可笑煞人！

還想要大談戀愛經

看上紅舞女－被棄 熱戀交際花－受騙 同情小看護－上當 追求狐女客－失敗

一對標準壽頭！ 二個典型飯桶！

香艷！荒唐！熱鬧！

全部有聲對白滑稽珍品

上海藝華影業公司最近成功作品

明治美麗牌煉乳

母乳代用・專門醫家推奬的優良煉乳

爲母乳代用品之煉乳，容易保有，又容易使用，故愛用煉乳者甚多，然如果選擇錯誤時，則有害于乳兒之胃腸，引起他病，而致身體虛弱，以是育兒上意。乳兒死亡率之高低，煉乳之選擇，必須充分注稱爲一國文明之尺度故也明治美麗牌煉乳，含有適當的蛋白質，脂肪，炭水化物，機物等，均爲育兒之必要品，濃度甚高，品質優良，使用明治美麗牌煉乳者，可稱選擇得宜。

本社 奉天鐵西區興工街　大連支店 大連市彌生町　新京支店 新京祝町　奉天支店 奉天大和區霞町　哈爾濱支店 哈爾濱道外承德街

滿洲明治製菓株式會社

選用萬年筆 好機會來到了

贈送樣本

至滿軍警學商工各界請買用一試敝行爲創立信用暢銷全滿大計特別大犧牲減價一半以上出售

此萬年筆較比街上灘床行商的大不相同品質優良使用耐久價格低廉諸君購用一試方知言之不虛

品質能保險五年

特贈品 最高級紳士用ピス コロイト軸純正 イリジユーム筆頭 原價八圓五角 只收運稅四圓

甲贈品 常備公務用最高級 十四開國防金筆頭 原價七圓 只收運稅三圓

乙贈品 旅行用 辦公最宜墨水容量增加數倍 長書文案不乏手力 原價五圓五角 只收運稅二圓

丙贈品 日常携帶男女同用 經濟第一使用耐久 耐酸金筆頭 原價三圓五角 只收運稅一圓五角

丁贈品 眞十四開耐酸金筆頭日常携帶經濟第一 原價二圓五角 只收運稅一圓

好使又好着 堅固無比是本品的特長也

特典 ▲如一次購滿五支者即贈送兩色自動鉛筆一支購滿十支者或介紹十人以上即贈送本牌萬年筆一支 ▲買萬年筆一支贈送滿洲國旗徽章一個

福可牌萬年筆工廠大犧牲贈送樣品一萬支只收市價半額而宜傳勿失此期請速函購 外埠函索加郵費一角、函購三支以上可以代金引換寄奉 函索各種萬年筆及各種手表價目表無代進呈

福可牌萬年筆工廠 全滿總代理店

歐亞洋行

安東市一番通五丁目三 振替奉天四七四八番

化癍散專治

雀斑

此藥專治雀斑汗斑風火疙疸酒刺薄皮癬面皮黑黃等症凡有患以上各症者速購此藥擦抹一袋即愈有改換艷容之功每袋國幣一元△外埠函購不加郵費

奉天小南關老爺廟前光明里十號　鶴春堂謹啓

本社廣告事務請通電話二－二〇二三番

註冊商標

健胃固腸丸

整理腸胃 唯一靈藥

功能 補胃整腸專治 紅白痢疾痧疫 胃痛腸炎消化 不良吐瀉腹痛 胃腸衰弱各症

總發售處 株式會社谷田春堂大藥房 大阪市東區伏見町

經濟與產業

關于滿鐵煤液化之成功（二）

滿鐵鐵道總局、弘報課發表

今再言、滿鐵今次之煤炭液化法、對祖國日本之煤油政策寄與如何該原料之樺太、北海道及本州之第三紀瀝青煤、滿洲內株羅紀瀝青煤、更維新政府管下華北二千億噸之煤炭等得爲包括、然對于該研究、並工業等之困難、以阿部博士之言、例舉得爲說明、

一、於今日之學問、其本質不明之煤炭爲化學反應之對照之點

二、煤油化工業煤炭之固體油之液體水素瓦斯體、等三個相違者、同時謀連續的流下而要二百氣壓、攝氏四百度之高壓、高溫之保持

三、煤炭不油化之時有餘煤化之危險克服該三點而對煤炭、對一%至二%之觸煤之力、反應煤並水素而謀油化、此化學的機械之困難、非高溫高壓工業之安姆妮亞合成或メタノール合成之比

然該液化工業、僅離脫試驗工業之域、經濟的工業化之場合更要數年之日時及眞摯技術者之研究於現在不有國家之保護、不能期該工業之成立、蓋保世界共通之問題、於德國依高關稅政策漸爲企業化狀態、於我國研究時代之昭和十二年八月九日有人造煤油製造事業法及帝國燃料興業株式會社法之公布、實施國家的保護統制其內容政府對十年間民間資本實施紅利保證、任其保護、

今油之問題不但國防上、我國存續上、爲最重大問題現在世界煤油完全支配者、爲英國及美國、蘇聯之三國、日本於國際競爭、眞乎爲敵方相見者、係前揭三者、敵方總係世界煤油之覇者、想出該事實有慄然之感、不有煤海陸之飛機果求於何處、吾人爲日本民族發展之原動力人造煤油之大業完成要邁進滿鐵今次之成功、今後更審一段之研究於經濟的亦期成功鑑大規模工業之飛躍爲油之覇者、爲最必要事「明日之世界支配者、明日之煤油支配者也」、該大業、對八紘一宇大精神所持之大和民族、爲大試練、今吾人同志、更對次之飛躍所有一大勇猛心、對研究並一術之向上、爲努力、果爲幾年後之事實耶、雖未知、吾人大和民族向大業貫徹欲協力者也、

三、煤液化工業之現況

煤炭、依液化、發見直接油化之事實爲一八六八年、法國之伯爾迭羅氏、依該理論、發見端緒、一九一二年德國化學界之主要人物、要美爾非沙教授發表關于煤還元之講演、次德國之伯爾明斯博士、一九一三年、於高壓高溫之下、依水素作用、發見煤之大部分油化之事實、依之工業的進步之運命爲約定、

爾來煤液化工業由非沙教授之學論爲出發、甚非沙法、並伯爾吡斯博士發見之直接液化法爲中心、德國、英國、美國、蘇聯意大利日本等各進研究、該化學工業、今爲新興化學工業呈世界之中心話題化而該工業各國均關于成品其他採用多大之秘密主義、其發表之數字又缺正確、諸大報導者爲多、表示一九三八年現在之歐美人造煤油工業之現狀如左、（本數字於本稿執筆之際、特阿部博士提供者）

1、依德國非法者
年產三十八、萬噸
依伊喬法（直接法）者
年產八十七萬噸
內詳羅伊拿工場
四十二萬噸（原料褐煤）
影爾辦工場
十五萬噸（原料煤）
布羅巴克工場
三十萬噸（原料低溫乾餾）
布拉巴克工場
年產三十萬噸原料低溫乾餾

2、英國
伊喬法比倫加年工場
年產十五萬噸（原料煤）

3、法國非沙法
年產二萬噸（原料煤）
巴列特法（直接法）
年產五千噸（原料煤）
歐塞貝法（直接法）
年產五千噸（原料煤）
計畫中者（馬爾塞附近）

4、意國伊喬法
年產十八萬噸（原料褐炭）
年產三十八萬噸
原料阿爾巴尼亞重油
共內譯里保爾諾年產十五萬噸
巴黎　十五萬噸
法羅遠斯　十五萬噸

5、美國伊喬法
美孚油原料煤油及重油巴敦羅工場　年產廿五萬噸
貝維工場　年產廿五萬噸
又對撫順工場立者、爲德國泰爾辦工場、十五萬噸之數字、一九三六年以來爲同一、於德國爲成否不明、

日本之煤液化研究之最古歷史者爲海軍表面表現者係昭和三年（一九二六年）海軍德山燃料廠、得滿鐵之協力、敢行煤炭液化之中規模液化試驗作成滿鐵撫順工場並朝鮮窒素會社阿吾地之二大工場建設、

△朝鮮窒素阿吾地工場昭和十一年發表○○噸探發生產計畫投下○○○之事業費在阿吾地煤田建設工場

△滿鐵協力海軍之液體燃料自給自足之國策、昭和三年以來互二次、○○○○圓投下德山燃料廠煤液化研究一方於滿鐵中央試驗所、設置實驗室的規模及中小之各種規模裝置銳意努本研究之工業化而至今日以該研究結果爲基礎昭和十年等備大規模企業化昭和十一年於松岡總裁之下投○○○○○之事業費發表燃料油○○噸工場之建設今回遂爲成功

其他現在於滿洲國內、滿洲油化工業四平街工場○○噸及吉林○○噸之二處、企圖直接液化法之工場化、非沙法三井物產收買日滿間德國特許權爲所有於九州三井煤礦業所內建設年產○○○噸工場之建設、而於錦州現企圖○○某羅採煤滿洲之煤液化一應悉爲着手、（未完）

歐戰與對歐貿易

【新京】因歐洲戰事擴大、我國之對外貿易如何、乃爲各方面所注目之事、而最近對第三國貿易之趨向尤堪注目、八月下旬至九月中旬之一個月中、對外貿易、其輸出入旬報、均呈減少、九月上旬戰事勃發、因交易及船隻關係、至行杜絕、共輸出爲二百四十二萬圓、輸八月下旬之三百八十八萬若與去年同期比減少幾達一半、又輸入方面九月上旬爲二百零五萬、八月旬爲四下百八十五萬、若與去年同期比則減少六成、但入九月下旬輸入略見增加、又九月下旬之輸出、對德、對意、及對香港、英印、蘭印等地全然杜絕、其結果、該旬之輸出僅四十四萬圓、呈異常之激減、

但對美國貿易之輸出入急速發展、而大豆之輸出漸次改爲「弗」本位、共轉向極堪注目、又對中國貿易、因中國通貨制度未完成、依然不振之狀態、若與去年同期比較、則呈半減之狀態、玆將歐洲戰事發生之前後、我國對第三國貿易之額數比較如下、以示一般、

（單位千圓）

	八月下旬	九月上旬	九月中旬
輸出	三、八〇四	三、四〇九	四〇七
輸入	四、八〇八	二、〇五八	六、五七一
超過	(一)九一七	(十)三七七	(一)六、一三四

（註、（一）記號爲入超、（十）記號爲出超）

奉天商工公會參事總會

奉天商工公會九月廿八日午後二時於奉天市公署講堂開催五次臨時參事總會協議左記事項、

一、附議事項、
關于第一號議案康德六年度豫算更正之件、

一、報告事項、
1、關于缺員參事補充之件、
2、關于滯貨問題之件、
3、關于養營運河之件、
4、關于煤燒炭之件、
5、關于生活必需品會社之件
6、關于工業展覽會開催之件
7、關于商工從事員表彰之件
8、關于工業委員會運用狀況之件
9、關于第一同商人通場之件
10、關于滿側簿記稅法講習會
關于滿側商店夏期講習會之件

隨伴特產專管制 改正三品檢查標準

【新京】政府先是以十一月一日爲期關於大豆專管制度實施已將其要綱案闡明在案、伴同此之大豆豆餅豆油之檢查標準亦有一部變更、產業部於二十八日以部令第三〇號、關於大豆、豆餅、豆油之檢查標準部令改正如左、

一、包裝
＝黃大豆

▲鐵無地麻袋、
一、麻袋須以標準品以上者約縱一〇一、橫七一糎、重量一、〇〇瓩、純貨不返裡者、
二、口縫線須以標準品上之品質、並須用五根以上之麻線、
三、口縫、將麻袋口折疊爲二以口縫線兩條、由一方捲縫二十針以上、

▲裝六〇瓩之麻袋、
一、麻袋以標準品以上之品得縱九四糎、橫五六糎、重〇八瓩、純貨未返裡者、
二、縫口線以標準品五條以上之麻線、
三、縫口線將麻袋口折之爲一以縫口線兩條、由一方捲縫十五針以上、

（2）重量、
▲鐵無地麻袋、
一、基本重量、
大豆、　八五、二瓩、
二、增量每袋、
每袋帶皮
自十月一日迄翌年三月末日　〇三瓩
自四月一日至九月末日受檢查時、

▲裝六〇瓩之麻袋
甲、基本重量＝每一袋　六〇、〇瓩
乙、增量＝每袋
自十月一日至翌年三月末日迄、受檢查爲〇、二瓩以上、
自四月一日至九月末迄、受檢查的爲〇、四瓩以上、

品質調製及乾瓩

▲黃大豆
特等＝品質調製特等標準品以上、水分含有率13/100以下、
一等＝品質調製一等標準以上、水分含有率13/100以下
二等＝品質調製二等標準以上、水分含有率13/100以下
三等＝品質調製三等標準以上、水分含有率14/100以下
四等＝品質調製四等標準以上、水分含有率15/100以下

▲改良大豆
特等　水分13/100以下
一等　水分14/100以下
二等　水分15/100以下

▲白眉大豆
水分14/100以下

以上該當品、假設有豆殼、石、土、其他之夾雜物之混入黃大豆百分十五、白眉大豆百分之一時、與往年康產大豆混入不合格云、（未完）

飲用 衰弱身軀 欲轉强壯

唾液 童尿

即可返老還童 中國古傳稀奇之强身妙法

罹此病症各位必讀
慢性的胃腸疾患肺患肋膜之患者早老老衰徵候者精氣缺乏者

……往昔……
中國、素行不老長生法之一即謂練精之奇術、所謂練精者之方法如每朝醒目未起之際、將自己口中所含之唾液、吸集嚥下、每日繼行十數次、立見不老長壽之現像者、已有如此之傳聞、昔蒯京道人長壽方法、因取此術享壽達百七十八歲、尙保矍鑠也、

……練精……
之術、非爲吸嚥自含之唾液、如富貴階級之老爺夫人、專搜取男女之唾液與人尿、每日飲用、以圖長生者、亦有之也、記據明代朱震享醫家之醫書、有一因婦人病而致體力衰弱之女性、運飲用男兒之尿十數年終得病全愈、頭健無比、活八十歲之高壽、而皮膚美嫩、不生白髮、體肉無異青春之狀態也、

……如此……
之傳說、或被讀者取笑、但讀者以奇異之古術、經現代醫學之深究、使知其中所秘密潛藏之荷爾蒙也、
他人之唾液與尿水、近時之人不見肯飲用者、惟由尿中採取之荷爾蒙劑、盛銷於市上、人共知之事實、其唾液亦富含荷爾蒙之一種、此時因被學者之研究、現已判明、

……荷爾……
蒙之應用、已爲現代之流行、實際罕見眞確之荷爾蒙劑、迄今服用藥物、醫行療法、並未治癒之症病者、應速服荷爾蒙劑、保使全癒以及恢復早老早衰之弱點、日本微生物研究所專由動物之臟器及尿中採取之荷爾蒙作最初之研究後由一種植物內所含之荷爾蒙匹配一起已知具有共營之可能性、繼而向植物荷爾蒙深刻研究、終創製斯界經濟之植物荷爾蒙劑新療機也

……所謂……
新療機、具有貴重榮養素之配合、本劑非獨榮養、而由皮膚之細胞、鍛練健强、對于體弱之人罹病之人、最爲相宜、如愛服新療機者、先由胃腸之機能旺盛、結果、食慾增進、滋化養良好、每使用之食物、滋化血肉、如此、肺與內臟、遂而强化、血行興奮、內分泌機能順利、可將衰弱之體力恢復罹病者早日脫苦也、
體重人服之、體重激增愛用者無不拍掌稱贊、咸謂本劑爲「肥胖」之聖藥一試便知眞假也

購買之注意
正價三百六十個裝入品三元九元粉末者同
正價月量一元五十錢實用
價、藥店均售、但植物荷爾蒙之藥劑、新療機可屬唯一、故皆指名購買、希望直接訂購者利用名信片訂購則可貨金以代金引換（即款貨交換法）運費引換費皆歸敝所負担欲圖急速訂購時請向下記地址通信可也
東京日本橋堀留電車站辻三四
日本微生物研究所
NN3D：314

請速服 新療機

招募汽車學生
○敝學校爲鑒於目下汽車運轉手人才之缺乏、與社會之需要、乃廣行募集練習生者、如願入學者、請即來校報名、得穫免試之優遇、學成就職、甚爲容易、機會不再、時日無多、請速爲要、

本校內容
內容完全
一、滿人學生在學者三百餘名
一、實習車輛二十餘輛
一、一切實物模型設備完全
一、第一第二實習場廣大
一、教室、宿舍之設備完善
教授責任
一、教授滿人專任
一、使用之教科書爲滿文

○本校滿人畢業生就職於奉天交通公司者已超過百餘名
○創業以來之畢業者數千餘均活躍於滿洲各地
○附設修理養成部、工作機器精密測器特殊工具等設備、投資萬餘元故稱完善、
歡迎參觀
國際自動車協會滿洲指定學校
滿洲國政府公認 東亞自動車學院
奉天商埠地三經路八緯路
附說明書附郵票二分寄奉
電話二一二四七九番

開幕 優待惠顧價格從廉 百貨齊備歡迎參觀
中央百貨店
贈品 購貨五元以上者贈送電影票廿元以外特殊贈品
奉天城內中街

東亞馳名膠皮車胎
古德立改稱橫濱牌
滿洲國代理大興號
各種膠輪完全齊到
此車堅固能保耐久
較比別種强力太高
附屬零件東亞新到
內外膠帶不售僞造
敝號價廉物又美麗
無礙安全能護國道

橫濱牌 內外帶及部分品一概都供全一概定是新貨
各種膠皮車輪 橫濱護謨製造株式會社
滿洲國代理店 大興號
奉天大西邊門外路北
電話【二】三六五三番

淋病 (急性·慢性) 治淋得意丹

急性 慢性淋病
本劑乃以最近發明之硫氨基化合物爲主成分、在內服以後、得直接殺滅淋菌、阻止淋菌之物質代謝、並可增進人體之免疫性或抗病毒性、而促進其自然治癒、尤如對於急性淋病患者所苦之症狀如排尿疼痛、排尿困難、尿道蕉膿、排尿將終時之血尿或尿意頻數等々、最有神速之効。他如對於慢性淋病以及淋病性攝護腺炎淋病性精囊炎、淋病性關節炎、淋病性副睪丸炎等、自亦有特殊之良効。

【主治】
急性慢性淋病
淋病性攝護腺炎
淋病性精囊炎
淋病性副睪丸炎
淋病性關節炎
急性慢性腎盂炎
大腸菌性膀胱炎
丹毒 產褥熱
敗血症 創傷感染
中耳炎 疔癤

淋病之攝生與治療
本公司編有淋病之攝生與治療小冊一冊簡單明瞭足資患者參考如蒙索閱 免費奉贈

定價 二十六片裝（六日分）金三圓 五十四片裝（十四日分）金六圓
發賣元 武田長兵衛商店
發行 日本大阪市東區道修町
支店 奉天市春日町十三番地

武田牌家庭藥除治淋得意丹以外尙有左記四種。
武田牌 傷風頭痛藥片（一名感冒頭痛錠）
武田牌 健胃消化藥片（一名健胃消化錠）
武田牌 胃病藥片（一名制酸護胃錠）
武田牌 輕瀉藥片（一名□下錠）

秋天宜胃腸病治療

現代的仙丹靈藥出現了

酷熱的炎夏，簡直是人類健康的仇敵，我們看它所摧殘的身體，都是充滿着病態，乃是那些侵害健康的胃腸病，可是炎夏走去了，促進身體健康的秋天迎面而來，予人們的身體以一大轉機，凡患有下面症候的人，請握住機會，改造身體的健康吧！

慢性胃腸炎　胃痛胃部壓重，感及膨滿，時發腹痛鼓脹雷鳴，食慾狂濫，食慾減退，顏色蒼白，舌苦口臭

胃擴張　常食不易消化食物，過飲茶酒所致，惡心嘔吐，吞酸嘈嗤口喝雷鳴，膨滿之感，聞有振水聲

胃潰瘍　胃壁紅腫，消化不良，食後嘔吐疼痛，且此疼痛，因位置變換而緩解，因壓迫而增劇，有肩部與腹部疼痛者

胃酸過多症　胃液過多，食後一二小時，即起疼痛，但空腹時，其疼痛更為劇烈，發生灼熱，最為痛苦

大便乾燥　腸部膨脹，食慾減退，精神抑鬱，排便時間，距離冗長，有時四五日亦不通便，頭痛眩暈

胃弱症　自覺的不思飲食，胃部脹飽，時發噯氣，胃壁弛緩，消化不良衰弱貧血，有發肺癆腦病危險

從來對於胃腸病的治療，都是對症下藥，例如胃酸過多投以蘇達便秘投以瀉劑，不顧慮其再犯，祗圖止病於一時，現代的新療法則不然，棄掉對症下藥，代以溯本求源療法，因胃腸病雖多，病理則一，就是胃腸的組織和機能破壞了，「若素」是現在最新的治療藥，與從來的藥餌不同，服「若素」之後，先能加强胃腸的組織，次能催進胃腸的機能，再能防止疾病的進行，此外本藥猶有獨有藥力，使體內衰老細胞再為復活，如此諸種胃腸病都能全癒了，若眞願意治胃腸病即請服用「若素」。

若素價目三十日量一圓六角・總發售處奉天信濃町十七番地若素本舖